DIARIO DE PERNAMBUCO

CARLOS B. P. DE LYRA, proprietario — C. LYRA FILHO, director — A. J. de Miranda Falcão, fundador

N. 75 — ANNO 105
RECIFE — PERNAMBUCO — BRASIL

JORNAL MAIS ANTIGO EM CIRCULAÇÃO NA AMERICA LATINA
FUNDADO EM 1825

Gerente — S. P. DE LYRA
DOMINGO, 30 DE MARÇO DE 1930

HOJE: 12 paginas

INFORMAÇÕES

DIVERSÕES

PARQUE (Bôa Vista) — A divina dama — First National — Film cantado e musicado.

ROYAL (Santo Antonio) — Mulher em chammas — Ufa — 10 partes.

GLORIA (São José) — Em "matinée": A sombra da vingança — Universal — 4 partes — O tubo secreto, 3ª e ultima serie, e uma comedia.
Em "soirée": — O laço de amizade — Pathé de Mille — 8 partes — e uma comedia.

IDEAL (São José) — Em "matinée": — Allo Cheyenne — Fox — 5 partes — O dever de soldado, de aventuras, e uma comedia.
Em "soirée": — Preza de amor — First National — 8 partes — e uma comedia.

ELEGANTE (Escada) — Que roupa esperta — Universal — 7 partes — e 1 comedia Os trouxas vão no embrulho.

REAL (Magdalena) — Christina — Fox.

VAPORES

A chegar:
Ituagé, do sul;
Iguassú', do sul;

A sahir:

Siqueira, para a Europa;
Itanagé, para o norte;
Aracajú', para o sul;

OS TRENS DE HOJE

Partidas:

Da Estação Central — para a Parahyba e Natal, ás 5.50; para Caruarú, ás 14.00; para Jaboatão, ás 4.00, 7.00, 8.30, 10.30, 12.30, 13.20, 16.20, 17.23, 18.30; 20.30 23.25.

Da Estação de Cinco Pontas — para Maceió e Garanhuns, ás 6.30; para Catende, á 15.30; para o Cabo, á 17.40.

Da Estação do Brum — para Itabayanna, ás 15.20; para Limoeiro, ás 17.20.

Chegadas:

A' Estação Central — de Caruarú', ás 8.45; de Rio Branco, ás 17.30; de Parahyba, ás 17.50; de Jaboatão ás 5.10, 5.43, 7.40, 8.40, 10.05, 12.10, 14.11, 17.08, 15.12, 19.10 e 22.10.

A' Estação do Brum — de Limoeiro e de Itabayanna, ás 9.55.

A' Estação de Cinco Pontas — do Cabo ás 5.15; de Catende, ás 10,05; de Garanhuns e Maceió, ás 19.25.

TELEGRAMMAS RETIDOS

No Telegrapho Nacional para:
Cardabas: Mabal para Alderaldo.

Posta restante do "DIARIO"

A — Archimedes de Oliveira—dr.), Antonio Rosa.
B — Beatriz de Menezes Lima —d.).
F — Frederico Aranha—2 cartas), Fraga Rocha—dr.), Franz Miller.
I — Indio Cabeté.
J — José Pedro Bezerra, J. V.
L — Lauro Domingos da Silva —dr.), Luiz Coutinho Ferreira.
M — Maria Izabel Uchôa—d.), Maria Emilia de Mello—d.)

RADIO-ELECTRICIDADE

O GIGANTESCO TRANSMISSOR DA NORUEGA

Alta e potente a voz da estação transmissora de Oslo, (Noruega) atravessa os espaços para além das fronteiras européas. Os ouvintes, interessados, apreciando-a são unanimes em affirmar que o seu volume sonoro e sua modulação são extraordinariamente boas. Achamos assim ser de interesse geral fornecermos alguns dados technicos referentes a esta obra formidavel da radiotechnica allemã.

O transmissor, installado pela Cia. Telefunken fica a cerca de 6 kilometros do centro da cidade de Oslo, em Lambersater e se communica com o studio na cidade por meio de um cabo telephonico especial para a transmissão não deformada das correntes microphonicas. A antenna em forma de T é sustentada por dois mastros de trellica, de 150 metros de altura cada um, com a distancia de 250 metros entre os mesmos. A terra é feita por uma rêde de fios de cobre collocados no seio do terreno. A alimentação do transmissor faz-se por uma rêde de corrente triphasica de 5.000 volts e 50 cyclos. Esta corrente triphasica é transformada e rectificada por um rectificador de alto vacuo. O transmissor possue 4 estagios sendo que o ultimo possue valvulas do typo de 20 KW, refrigeradas á agua. O filamento das valvulas é alimentado por machinas geradoras. A potencia da transmissor é de 60 KW de energia modulada na antenna, o que corresponde a uma energia "input" das valvulas de cerca de 250 KW e aquelle representa assim um dos mais potentes transmissores da Europa.

A estação transmissora de Oslo é facilmente encontrada no receptor pelo facto de achar-se immediatamente acima do transmissor de Praga (Tcheco-Slovaquia).

Do BRASIL

O concurso de belleza promovido pel'"A Noite", do Rio

RIO, 29 — A votação para o concurso internacional de belleza, promovido pelo jornal "A Noite", será encerrada no dia 31 do corrente, ás 24 horas.

A apuração começará no dia 1 de abril e terminará no dia 7.

MACEIO', 29 — Na apuração de hontem, do concurso de belleza para a escolha de "Miss Maceió", figurou em primeiro logar a senhorita Maria Luiza Gomes, com 1.000 votos, havendo 98 candidatas menos votadas.

POLITICA SERGIPANA

RIO, 29 — O senador Gilberto Amado dirigiu um telegramma ao presidente do Estado de Sergipe exprimindo-lhe a sua solidariedade, em face do manifesto da chamada "Colligação Sergipana".

Presos, varios communistas

RIO, 29 — Procedentes do Rio Grande do Sul chegaram aqui escoltados pela força policial os communistas Pelayo Gil Ribas, Leon Piatrzorski, Simon Borodini, Marcos Pratigorski e Nicolau Antjeivencu.

Todos foram postos em absoluta incommunicabilidade, devendo amanhã ser instaurado o competente processo de expulsão.

A policia espera com os depoimentos desses communistas descobrir o paradeiro de outros que ha mezes vêm sendo procurados.

Designado para trabalhar nas commissões de limites

RIO, 29 — O ministro da marinha, attendendo ao pedido do seu collega da pasta do Exterior, ordenou que seja posto á disposição do Itamaraty, para collaborar em commissões brasileiras de demarcação de limites, o capitão-tenente Clementino de Freitas Seabra.

O inquerito sobre o desastre de Therezopolis

RIO, 29 — O dreclor da E. F. de Therezopolis esteve no ministerio da Viação, a cujo titular fez entrega do relatorio organisado pela commissão incumbida de apurar as causas do desastre occorrido ha poucos dias naquella ferrovia.

O foot-ball no Rio

RIO, 29 — Amanhã, no stadium do "Club Fluminense", deverá realisar-se uma grande festa sportiva, em beneficio dos clubs da 2ª divisão da sub-Liga da Amea.

A prova principal será entre o "Vasco da Gama" e o combinado carioca.

Escola de Applicação do Serviço de Saude do Exercito

RIO, 29 — Na presença do general Ivo Soares e de outras autoridades do Corpo de Saude foram hoje abertas as aulas do Escola de Applicação do Serviço de Saude.

Pernambuco no turf carioca

RIO, 29 — Procedentes de Pernambuco, desembarcaram hoje aqui os cavallos "Erygme", inglez, e os nacionaes "Ouricury", "Timoneiro", "Nobreza" e "Ubin", pertencentes ao sr. Frederico Lundgren.

TELEGRAMMAS

Serviço do DIARIO DE PERNAMBUCO e dos seus correspondentes especiaes

Um jornal paulista noticia que se pretende mudar a capital de Matto Grosso para Campo Grande ---- Attinge a 2.620 contos a subscripção, em São Paulo, em favor da Santa Casa de Misericordia ---- Realiza-se hoje, em Nictheroy, uma sessão civica em homenagem á memoria do sr Nilo Peçanha ---- A proposito do manifesto da Colligação Sergipana, o sr. Gilberto Amado declara-se solidario com o presidente de Sergipe ---- O tempo continúa chuvoso em Alagôas.

Concedida amnistia aos criminosos politicos, na Espanha ---- Um engenheiro brasileiro acaba de inventar um tear automatico para a industria cotonificia ---- Na Turquia foram presos varios individuos, accusados de espionagem por conta de uma potencia estrangeira ---- Decretada a lei marcial para Angola ---- O governo irlandez é derrotado, no Parlamento, pelo partido chefiado pelo sr. De Valera ---- A Grecia pretende contrahir um emprestimo externo

A successão presidencial

A espectativa publica em face do actual momento politico continúa voltada para o Rio Grande do Sul e para a palavra da Alliança Liberal — As entrevistas do sr. Borges de Medeiros continuam a provocar commentarios acrimoniosos da imprensa liberal — A chegada do deputado Baptista Luzardo ao Rio de Janeiro — O que disse á imprensa e em discurso ao povo o deputado libertador — Um telegramma dos estancieiros reunidos em Tupaceretan ao deputado Simões Lopes.

RIO, 29 — O "Correio da Manhã" em seu artigo principal na edição de hontem assim examina a situação politica do momento:

"Assumindo perante a Nação o grave compromisso de arrancal-a das garras de seus usurpadores, a Alliança Liberal não poderá ensarilhar armas sem que esteja amplamente satisfeita essa obrigação.

As urnas deverão realmente falar em nome da communhão brasileira.

O unico meio, porém, de conhecer o seu ponto de vista é fazer-se a apuração rigorosa do pleito, expurgado todos os seus vicios e todas as suas fraudes.

Se depois disso, então, ficar patente que venceu nas urnas o sr. Julio Prestes a Alliança saberá, condignamente, como adversario leal, reconhecer a sua victoria.

Por emquanto é muito cêdo. A defecção do sr. Borges de Medeiros é certamente uma occorrencia politica da maior importancia, mas não deve servir de pretexto para uma deserção em massa das tropas que se formaram para combater a prepotencia do Cattete.

Antes do embate final que será o reconhecimento pelo Congresso, os alliancistas não poderão, não deverão ensarilhar as armas.

RIO, 29 — O "Diario da Noite" diz que não havia motivo para barulho em torno das entrevistas do sr. Borges de Medeiros, pois de qualquer maneira o sr. Julio Prestes será reconhecido. Portanto, praticamente, tanto faz considerar a campanha presidencial terminada em 1º de março, como por occasião do reconhecimento.

Se por esse prisma, continua aquelle vespertino, quizermos examinar as declarações do sr. Borges de Medeiros, quer as publicadas pela "A Noite", quer as divulgadas pela "A Federação", concluiremos que ellas se equivalem. Agora o governo proclama a victoria do sr. Julio Prestes; amanhã quem a proclamará será o Congresso; mas, se praticamente o resultado é o mesmo, theoricamente resta-nos uma grande licção com o exame minucioso das actas. Durante o processo do reconhecimento é que a Nação ficará conhecendo até que extremos chegou a fraude eleitoral. Dirão os aproveitadores que isso nada valerá, uma vez que o sr. Julio Prestes chegou ao Cattete. Mas essa moralidade que é a dos governadores, não serve á Alliança, cujos propositos escapam á percepção dos politiqueiros.

RIO, 29 — O "Correio da Manhã" em sua edição de hontem publicou o seguinte telegramma:

"Bello Horizonte, 27 — A secretaria da Segurança recebe diariamente desmentidos ás noticias publicadas pela imprensa governista. As proprias pessoas apontadas como victimas telegrapham ao sr. Odilon Braga desmentindo as falsas accusações.

O incontestavel argumento de má fé servirá para demonstrar a campanha insidiosa praticada pelo Cattete contra o novo mineiro amedrontando o eleitorado, visando directamente o sr. Washington Luis o intuito de desprestigiar o sr. Antonio Carlos, enfraquecendo a victoria."

RIO, 29 — Analysando a situação politica do Rio Grande do Sul perante as declarações do sr. Borges de Medeiros, o "Estado de Minas" em sua edição de hoje desenvolve varias considerações, das quaes se destacam as seguintes:

"Mas affirmamos, diante das novas declarações do sr. Borges de Medeiros, ser tido como elemento de confiança no movimento liberal.

O solitario de Irapuazinho, com o seu procedimento, e agora sendo o autor do repugnante accordo que o sr. Paim Filho fez com o sr. Washington Luis, já deu bases para um julgamento. Em definitiva, é um homem com o qual não se póde contar, porque não se move em torno de principios, mas por cogitações de ordem pessoal e sem a necessaria attitude moral e civica. Mas a nova attitude do velho politico gaucho é considerada como o resultado da evasão que provocou no seio do partido riograndense, dada a opinião publica do paiz inteiro que se levantou violenta contra a sua conducta reputada uniformemente indigna.

Sentindo o ferro em braza da condemnação collectiva, vendo que seria abandonado pelos companheiros, o sr. Borges de Medeiros procurou accommodar a situação e suavisar as suas expressões, buscando uma sahida tortuosa para a enfaladella em que se metteu.

E' desse ponto de vista que as suas palavras são expressivas, confirmando que a politica do Rio Grande não se acha mais ao sabor de suas ordens papaes e que em face da sua, outras vozes se levantam vibrando mais forte e mais alto porque são communicadas com maior sinceridade e maior sentimento civico."

RIO, 29 — "O Paiz", commentando hontem a entrevista do sr. Borges de Medeiros a "A Federação", mostra que sua acção, manteve a sua declaração quanto ao coefficiente eleitoral do Rio Grande do Sul, dando assim a entender que Minas não cumprira a sua promessa.

Quanto á Parahyba, veio a rectificação de que o presidente parahybano foi além do compromisso numerico.

O sr. Antonio Carlos, porém, permanece na situação de trapaceiro que matreiramente promettia 500 mil votos e muito mal entra com metade.

RIO, 29 — Por occasião do seu desembarque, que foi extraordinariamente concorrido, o sr. Baptista Luzardo, acclamado pelo povo, pronunciou vibrante e breve discurso.

Começou elle dizendo que achava natural a angustia que se notava no espirito de todos depois da entrevista do sr. Borges de Medeiros.

Elle proprio que tão bem conhece o Rio Grande e sabe que tem uma só palavra, elle e seus companheiros de jornada, tiveram um momento de repulsa e indignação.

Na segunda entrevista, rectificando a primeira, e que foi estampada n' A Federação é que está o pensamento dos gauchos.

Proseguindo, affirmou que foi a Porto Alegre em missão que lhe confiaram os supremos chefes de Minas e da Parahyba.

De volta, podia declarar que o Rio Grande em nenhuma hypothese se afastará do caminho em que vinha marchando.

O que foi promettido, será cumprido. Podia falar em nome do sr. Getulio Vargas e dos proceres do Partido Republicano e do Partido Libertador.

Em nome de todos elles reafirmava em tom cathegorico e definitivo que os homens dos pampas teem um só pensamento: — cumprir os compromissos assumidos perante a Nação.

Ainda em nome do sr. Getulio Vargas poderá asseverar que o Rio Grande tinha na mais alta conta o soffrimento atroz a que se vem sugeitando a Parahyba.

Qual o crime que commetteu a Parahyba? Qual o crime commettido pelo bravo presidente João Pessoa? O crime de ter sabido ser digno e altivo? O crime de amar verdadeiramente as instituições democraticas? O crime de ter acompanhado o Rio Grande a convite de Minas nesta grande campanha liberal?

Ficasse, pois, a Nação sciente de que o Rio Grande em qualquer conjectura estará como um só homem, como um só peito, ao lado da Parahyba.

Concluindo, o sr. Baptista Luzardo accrescentou que por algumas horas se turvaram os horizontes da politica brasileira, mas o sol de novo se ergue para nos conduzir pela estrada da victoria e da redempção.

RIO, 29 — Entrevistado pel' O Globo, o sr. Baptista Luzardo declarou que o Rio Grande do Sul, como nunca, está disposto a cumprir o seu dever.

Descreveu o brilho da sua recepção em Porto Alegre, com a presença das figuras de mais destaque do P. R. R. que fora cumprimental-o.

Accrescentou que depois das conferencias que teve com os chefes gauhos, chegou á conclusão que exclue o caso de recuo por parte dos republicanos do Rio Grande do Sul.

O manifesto a ser lançado á Nação não será do sr. Getulio Vargas somente, sim da Alliança Liberal.

Accrescentou que a carta de apresentação do redactor d' A Noite ao sr. Borges de Medeiros, foi do sr. Geraldo Rocha.

Concluiu dizendo que o Rio Grande é solidario com a causa da Parahyba, está com ella nos momentos amargos que presentemente a affligem e com ella, depois, exultará na hora da victoria.

Posso affirmar — disse o sr. Baptista Luzardo — que ouvi do sr. Getulio Vargas, o que aliás me declararam tambem os demais proceres governistas, que em hypothese alguma poder-se-á admittir que o Rio Grande não acompanhe em qualquer emergencia a Parahyba na defeza da sua autonomia e dos sagrados principios que norteiam ainda a campanha liberal.

RIO, 29 — O sr. Baptista Luzardo tambem fez declarações ao Diario da Noite, mas nada differiram do que disse a O Globo.

Entretanto o representante do Diario da Noite, despedindo-se do deputado libertador, indagou do que havia sobre o tal "boletim secreto" do general Gil de Almeida e si havia possibilidade de intervenção federal no Rio Grande do Sul.

O sr. Luzardo respondeu: "Minha gente repelle tudo que é indignidade.

De tal boletim, a minha impressão, como a de todos gauchos, foi de revolta; mas convenhamos que o General está no dever de desmentil-o.

RIO, 29 — O sr. Baptista Luzardo deve conferenciar ainda hoje em Petropolis com o sr. Epitacio Pessoa sobre o actual momento politico.

De volta de Petropolis, o deputado gaucho seguirá para Minas a fim de conferenciar com o sr. Antonio Carlos.

RIO, 29 — Os jornaes matutinos deram publicidade a um tocante telegramma que os estancieiros, ora reunindo-se em congresso em Tupaceretan, enviaram ao deputado Simões Lopes.

Foi um gesto commovedor que enterneceu a quantos o leram.

"O Globo", embora atrasado de horas, recolheu esse despacho e tornou a divulgal-o como mais uma homenagem a essa figura da representação rio-grandense que a sorte colheu de maneira tão dolorosa.

Assim procedendo, juntou alguns commentarios para estranhar que o sr. Borges de Medeiros não tivesse se lembrado do velho e dedicado servidor do Estado. Empolgado pelo papel a que dá desempenho, o antigo presidente do Rio Grande do Sul esqueceu tudo.

Lembrou-se dos nomes de alguns discipulos, foi tão só para dizer que os esperava no sector de combate das idéas do paiz e para vencer-lhes alguns restos de escrupulo.

Não teve, porem, um só pensamento para a sua terra ou para o seu povo, nem uma palavra de reconhecimento e saudade para o amigo que sacrificou. Por isso que nas suas entrevistas nem uma só vez se lembrou do digno companheiro desde a propaganda republicana, altivo até nas grades da prisão.

Tudo combinou o sr. Borges de Medeiros, tudo previu na coherencia de principios de sua covardia e acautelou as ambições de seu sectarismo, colorindo tudo com o nome da paz e da ordem.

O sr. Ruy Barbosa dizia duvidar dos homens que fazem praça da moral publica quando são immoraes na vida particular das affecções dos amigos e da familia.

E' o caso do sr. Borges de Medeiros esquecendo-se da maior victoria dessa politica — cuja bandeira arvoraram sem protestos todos os politicos do sul.

Em seguida, "O Globo" lembra as scenas da escadaria da Camara, dizendo que alí o velho deputado gaucho junto aos seus amigos e collegas e recebendo, alem do sol que lhe causticava a figura avelhantada, o caustico dos ditos e risotas dos deputados do governo que, installados commodamente naquelle palacio da nação faziam de suas janellas portas e desvãos, as setteiras por onde, incessantemente, atiravam as settas de ridiculo. A fibra do velho deputado resistia a tudo e elle olhava com um sorriso candido, não comprehendido esse contraste entre os seus ideaes que lhe exigiram tantos sacrificios, de intelligencia e politicos.

Foi este homem que só teve o sentimento da realidade entre os circumstantes quando o clamor e o instincto, insopitaveis e paternos e arastaram a sacrificar a vida de um homem, como qualquer pae sacrificaria em defesa de seu filho já debaixo do punhal do adversario.

Foi este homem, inegualavel em serviços ao Rio Grande do

TELEGRAMMAS

(Continúa na 2ª pagina)

Dr. Walfrido Leão
DENTISTA
Diplomado pela Faculdade de Medicina da Bahia e Universidade de Maryland (Norte America)
Raios X
RUA SIGISMUNDO GONÇALVES, 55
PHONE 6231

TELEGRAMMAS

Sul e a politica do sr. Borges de Medeiros e de serviços apreciaveis ao paiz inteiro, e precioso ao regimen, que viu o seu nome esquecido, esquecido seu sacrificio, esquecidos todos os ridiculos que affrontou pela politica sul riograndense.

O sr. Borges de Medeiros não tem alma. E' uma tartaruga que só sabe se retrahir, encolher, para apresentar o casco rispido e aggressivo. Foi por isso que elle tudo combinou em proveito proprio ou de sua propria covardia, mandando ensarilhar armas e dando a campanha por finda.

E' triste, conclue "O Globo" este desamor feroz ao amigo preso.

—

PORTO ALEGRE, 29 — "A Federação" publicou hoje, um artigo em que exalta a attitude do sr. Borges de Medeiros, dizendo ter a mesma servido para apaziguar os animos, tranquillisar o paiz e restabelecer a confiança no commercio, industria e nas classes que trabalham pela grandeza do paiz.

Em seguida "A Federação" refere-se aos compromissos assumidos pelo Rio Grande do Sul, como colorario logico da campanha que sustentaram e termina dizendo:

"A segurança que temos nas solidas razões de moral politica, em que se funda o criterio apontado pela nossa chefia suprema, permitte-nos, de consciencia tranquilla, declarar que assim agindo amparamos e defendemos os interesses pessoaes sagrados da collectividade.

A prisão de estellionatarios argentinos no Rio

RIO, 29 — A bordo do vapor "Conte Verde", chegaram aqui dois investigadores argentinos, afim de acompanhar os argentinos Luiz e Ismael Fernandez que se acham presos na Casa de Detenção daqui, accusados de um estellionato.

Em beneficio da Santa Casa de São Paulo

S. PAULO, 28 — Está quasi concluida a arrecadação de donativos da "Semana pró-Santa Casa".

O producto liquido da subscripção attinge a 2.620 contos.

—

S. PAULO, 29 — O capitalista Rodolpho Lara Campos fez doação á Santa Casa, de um grupo de casas, no valor de 250 contos, para serem aproveitadas na construcção de um ambulatorio que recebe o nome de Lara Campos.

Falla-se na transferencia da capital de Matto Grosso para Campo Grande

S. PAULO, 29 — A "Folha da Manhã" vehicula, hoje, informações procedentes da zona noroeste, dizendo saber-se ali que o presidente do Matto Grosso, visando o progresso do seu Estado, pretende iniciar importantes melhoramentos ali, fallando-se tambem na eventual transferencia da capital do Estado para a cidade de Campo Grande.

Anniversario natalicio, em Maceió

MACEIO', 29 — Completou hoje 87 annos de idade o venerando dr. Joaquim Jonas Bezerra Montenegro, a quem as nossas principaes instituições, como a "Sociedade Perseverança" e o Instituto Archeologico devem enormes serviços.

CHUVAS EM ALAGOAS

MACEIO', 29 — O tempo continua invernoso, cahindo sempre sobre a cidade pesados aguaceiros.

Concerto do maestro Jouteux, em Maceió

MACEIO', 29 — Amanhã, o maestro Jouteux realizará, nesta capital, um concerto, no qual apresentará trechos da sua opera intitulada — "O sertão", inspirada em motivos da guerra de Canudos.

Conferencia da Associação Brasileira de Pharmaceuticos

RIO, 29 — O sr. director da Saude Publica designou os drs. João de Barros Barretto, Ernesto Zeferino da Costa e Thibas Joonor para representarem a Associação Brasileira de Hygiene na Conferencia da Associação Brasileira de Pharmaceuticos, a realisar-se aqui, no mez de abril.

Do ESTRANGEIRO

A emigração portugueza para o Brasil

LISBOA, 29 — A bordo do "Lourenço Marques" deverão seguir amanhã para o Brasil, 600 emigrantes portuguezes.

Chegou a Lisbôa, o navio "Nyassa"

LISBOA, 29 — Procedente do Brasil chegou aqui hoje o navio "Nyassa".

O exito das exposições de Sevilha e Barcelona

MADRID, 29 — O rei Affonso visitará no proximo mez as cidades de Barcelona e Sevilha, afim de entregar ás mesmas as medalhas de ouro que lhes foram conferidas pelo exito das exposições.

A circulação do recente livro do sr. Ramon Franco

MADRID, 29 — Foi suspensa a prohibição de não circulação do livro do aviador Ramon Franco.

Nomeado embaixador na Argengentina o ministro espanhol no Uruguay

MADRID, 29 — O rei assignou um decreto, elevando ao cargo de embaixador o ministro da Espanha no Uruguay, e transferindo-o para a Argentina.

Uma entrevista da ex-esposa do artista de cinema Carlito

PARIS, 29 — Encontra-se aqui, ha dias, a ex-esposa do celebre actor Carlito.

Ouvida por um jornalista, disse que Carlito continua seu camarada e que de tempos em tempos vae levar os seus filhos para que elle os beije.

E, accrescentou:

"Admiro muito o Carlito e sinto immensa satisfação com os seus triumphos, que tambem são meus".

Suicidou-se um millionario argentino

PARIS, 29 — Communicam de Menon ter posto termo á existencia o medico e millionario argentino Arthur Estrella Onego.

Elogios a uma recente invenção de um engenheiro brasileiro

LONDRES, 29 — A revista "Textile Recorder" publicou hoje um artigo, elogiando a nova invenção do engenheiro brasileiro Alberto Hargreaves, constante de um "tear" automatico, para a industria cotonificia.

O engenheiro Alberto Hargreaves regressará ao Brasil a bordo do vapor "Ceará".

O novo admiravel invento de Marconi

ROMA, 29 — Toda a imprensa dedica paginas inteiras ás maravilhosas experiencias de Marconi.

O inventor Marconi tem recebido telegrammas de felicitações de todo o mundo.

O sr. Benito Mussolini enviou-lhe o seguinte telegramma:

"Abraço o grande italiano que, parco em palavras e maravilhoso nas obras, glorifica a patria no mundo.

O marquez de Solari, amigo intimo de Marconi, diz que este ha quatro annos dedicava-se silenciosamente a estudos, que culminaram com a descoberta que veio surprehender o mundo.

O objectivo pratico de Marconi é tornar a telephonia intercontinental de uso commum.

Com uma antena de 16 metros que Marconi pretende ainda diminuir, e um pequeno apparelho um pouco differente dos que se usam para as radio-audições actualmente, qualquer pessôa poderá ter, em sua propria casa, meio de communicação atravez dos Oceanos.

Marconi espera que em breve todos poderão possuir no seu domicilio um telephone inter-oceanico, como se fosse um apparelho urbano, com facilidade e talvez com menor despeza do que agora, para fallar de Roma a Genova.

Em visita ao tumulo do soldado desconhecido, em Roma

ROMA, 29 — O archiduque José da Hungria visitou o tumulo do soldado desconhecido, sobre o qual depositou uma corôa.

A situação, na China

PEKIN, 29 — As tropas do general Fengy-Osi-lang, depois de violento combate, occuparam a cidade de Tchan-Tchen.

O "box", nos Estados Unidos

NEW YORK, 29 — Communicam de Cincinati, Estado de Ohio, que o presidente da Associação Nacional de Box annunciou a proxima nomeação de uma commissão especial para investigar todas as lutas em que Primo Carnera vem tomando parte, pois elle só tem lutado com adversarios inferiores.

A queda de neve, em Chicago

NEW YORK, 29 — De Chicago:

Em consequencia das ultimas quedas de neve, o trafego no centro urbano está quasi totalmente paralysado.

Encontrada uma bomba perto do consulado italiano em Buenos Aires

BUENOS AIRES, 29 — Communicam de Cordoba ter sido encontrada uma bomba, ainda por explodir, nas proximidades do consulado italiano.

Artes & Artistas

ARNALDO REBELLO

Realizou hontem o seu segundo concêrto, nesta capital, o festejado patricio Arnaldo Rebello, desta vez sob o patrocinio da Sociedade de concertos populares, que, dêste modo, realizou a sua inauguração.

No programma escolhido, Arnaldo Rebello occupou toda a primeira parte com Chopin a que deu execução magistral.

Liszt preencheu o programma da segunda parte, com uma de suas mais sugestivas composições.

Findou o programma com os modernos.

O concertista foi calorosamente applaudido.

Frequencia regular. — **M.**

A nossa exportação de algodão

A exportação de algodão brasileiro no anno findo foi a mais elevada que se tem registrado.

Até 1928, as maiores quantidades exportadas se verificaram no anno de 1913, cujas cifras foram a . . 37.423 toneladas.

Em 1929 as vendas desse producto aos diversos paizes estrangeiros excederam ás verificadas naquelle anno em 11.304 toneladas, porquanto attingiram o total de 48.728 toneladas.

Não obstante, o valor do algodão exportado em 1929 foi inferior ao de 1920, a despeito da quantidade ser bem maior, como se verifica dos algarismos seguintes: exportação de 1920, 24.696 toneladas no valor de 5.502 mil libras; exportação em . . 1929, 48.728 toneladas, no valor de 3.783 mil libras.

Queixas & Reclamações

Moradores da rua Imperial, trecho do 2º chafariz a Afogados, reclamam dos poderes competentes, por nosso intermedio, contra a grande fedentina que desde alguns dias se vem desprendendo da Campina do Pelagio, onde se tem feito deposito de caroço de algodão.

Certos de que os reclamantes serão attendidos, registamos aqui, o justo pedido.

A INVERNADA

Continúa chuvoso o tempo, nesta capital e em numerosos pontos do interior do Estado.

Em Bom Jardim, proseguem os serviços de construcção do galpão para abrigar as victimas da inundação de 23 do corrente.

Hontem, á tarde, seguiu o sr. director das Obras Publicas para aquella cidade, afim de fiscalisar os trabalhos.

O ASSUCAR

O mercado, durante o dia de hontem manteve posição estavel, assim fechando.

Ante-hontem foram registrados negocios ás seguintes bases pelos 15 kilos:

Crystal	5$450
Demerara	4$950
Bruto secco	3$000

Consoante noticiámos hontem, foram confirmadas as informações relativas a um convenio firmado entre a Cooperativa Assucareira e os stockistas de assucar de nossa praça.

As vendas de agora por deante serão centralisadas pela Cooperativa que terá a assistencia de uma commissão de armazenarios. Sempre que se efectuar um negocio de exportação do Estado, os armazenarios contribuirão com uma quota de 45 °|° sobre o volume total do lóte.

Para as vendas cif Rio, pagamento contra entrega de documentos estão fixados os seguintes preços: bruto, 22$000; demerara, polarisando 96.°, 28$000; somenos, 28$500 e crystal, 318500.

—

EXISTENCIAS EM DATA DE HONTEM

Entradas:

	Sacos
De Setembro de 929 até hoje, 29	4.248.325
Stock em 31|8|929 . . .	15.531
Reducção de 75 a 60 kilos	138.917
Entrada geral	4.402.773
Em igual data do anno passado	3.918.442
Differença para mais ...	484.329

Sahidas:

Em igual periodo	3.200.319
Consumo	136.500
Reducção de 75 a 60 kilos	6.669
Sahida geral	3.352.518
Em igual data do anno passado	2.811.391
Differença para mais . .	541.127
Stock em 29|3|930	1.050.255
Stock em 29|3|929	1.107.051
Differença para menos ..	56.795

ENTRADAS DE ASSUCAR HONTEM

Usinas	Sacos
Bamburral	414
Cachoeira Lisa	414
Caxangá	165
Estrelliana	824
Florestal	413
José Rufino	414
Pedrosa	828
Mussurepe	416
N. S. do Desterro	333
Bom Jesus	300
Carassú	550
São José	300
Salgado	550
Santa Thereza	600
Por caminhão	1.781
Total	8.302

Este mez até hontem:

Usinas	438.226
Banguê	36.003
Total	469.229

VIDA ESCOLAR

FACULDADE DE DIREITO DO RECIFE

Terão logar amanhã ás 10 horas os exames vestibulares dos alumnos ultimamente inscriptos, devendo ser chamados á prova escripta os seguintes candidatos:

Napoleão Abdon da Nobrega, Ernany Ayres Satyro e Souza e Sylvio Carneiro de Mesquita.

—

ESCOLA DE ENGENHARIA DE PERNAMBUCO

Amanhã, 31 do expirante, ás 13 horas, será chamado á defeza de these o sr. Henrique Grimberg, alumno do 4º anno do curso de chimica industrial, conforme requereu.

— Terminarão amanhã, as inscripções de matriculas dos diversos annos dos cursos, que esta Escola mantem.

—

FACULDADE DE MEDICINA DO RECIFE

Continua na proxima segunda-feira ás 8 horas a prova escripta dos restantes alumnos inscriptos para o exame vestibular.

—

GYMNASIO PERNAMBUCANO
Exames de 2ª Epoca
Certificados

A Secretaria do Gymnasio Pernambucano avisa aos estudantes que foram approvados nos ultimos exames de março proximo findo, (admissão farcellados e seriados), para procurarem os seus certificados no alludido estabelecimento, até o dia 10 de abril proximo, prazo legal.

—

FACULDADE DE COMMERCIO DE PERNAMBUCO

Havendo reunião amanhã ás 19 horas, no Centro Academico de Commercio 11 de Junho, o sr. presidente pede o comparecimento de todos os estudantes da Faculdade.

—

ESCOLA UNDERWOOD

A "Organisação Official de Escolas "Underwood", localisada á rua do Livramento, 71, inaugura a sua Escola Filiada, á rua da Harmonia, 575 pelas 16 horas de hoje.

Aproveitando a occasião, facilitará matriculas gratuitas a todos os presentes á solennidade.

—

ASSOCIAÇÃO DOS EMPREGADOS NO COMMERCIO DE PERNAMBUCO

Realizou-se hontem, com solemnidade, a distribuição dos diplomas aos dactylographos que concluiram o respectivo curso, em 1929, na Escola de Dactylographia Padre Azevedo, mantida pela Associação dos Empregados no Commercio.

A sessão foi presidida pelo sr. Luiz Clericuzi, vice-presidente da A. E. C. P., tomando assento na meza dos directores A. Theophilo e Durval Reis, e as professoras Maria Maranhão e Adiza Cunha, do curso referido.

Discursou, em nome das suas collegas, a senhorita Hercilia Cavalcanti Ribeiro, que foi feliz na sua allocução.

O sr. Salathiel Costa, orador da Associação, saudou aos não-diplomados, apresentando-lhes os votos de felicidades da directoria daquelle gremio.

Seguiu-se-lhe com a palavra o sr. Luiz Clericuzi, paranympho da turma, que pronunciou ligeiro discurso de saudação ás dactylographas.

Em seguida foram entregues os premios de honra. Coube o primeiro lugar á senhorita Sylvia Ribeiro de Galazans; e segundo lugar foi conferido á senhorita Maria Romana da Cruz.

Finalmente o sr. Theophilo Braga, em nome das professoras do curso de dactylographia fez entrega ao sr. Luiz Clericuzi de uma miniatura do quadro da formatura.

Tocou, em recepção, uma banda de musica da Força Publica do Estado, gentilmente cedida pelo seu commandante.

CONGRESSO DO ESTADO

SENADO

Terá logar amanhã 31, no Senado, a primeira sessão preparatoria para a installação da 3ª sessão ordinaria da 13ª legislatura do Congresso do Estado.

DIARIO DE PERNAMBUCO

FUNDADO EM 1825

Director - C. Lyra Filho

Orgão de informações
NOTICIOSO-INDEPENDENTE
Nenhum compromisso partidario
Nenhuma ligação official

End. telegraphico — "DIARIOCO"

Composto em machina Linotype da "Linotype Mergenthaler C.ª e impresso em machina rotative Duplex Tubular Press — 16 paginas

30.000 exemplares á hora

(A primeira desse typo installada no Brazil)

Redacção — Administração e Officinas
Praça da Independencia — RECIFE
Edificio do "Diario"

SUCCURSAL NO RIO DE JANEIRO
Rua do Ouvidor, 29
CAIXA POSTAL, 2635

Agente na EUROPA:
SOCIETE' MUTUELLE DE PUBLICITE'
14 Rue Rougemont, PARIS

EXPEDIENTE

Correspondencia — Afim de podermos mais promptamente attender aos interessados, recommendamos muito encarecidamente que toda a correspondencia, quer da redacção, quer commercial (inclusive vales do correio, e ordens ou saques) seja endereçada:

Ao sr. gerente do
DIARIO DE PERNAMBUCO

RECIFE

(Só a correspondencia absolutamente privada deverá trazer indicação nominal).

ASSIGNATURAS PARA O BRASIL

Anno	48$000
Semestre	25$000
para o Estrangeiro:	
Anno	80$000
Semestre	50$000

A alimentação das crianças

Nem todas as mães sabem alimentar, convenientemente, os filhos. Dahi o facto de se registrarem tantas mortes por diarrhéa em crianças de mezes a dois annos. Em geral as diarrhéas infantis são de origem alimentar, isto é, devidas ao abuso de alimentos doces ou muito gordurosos e a leites estragados. O moderno tratamento das diarrhéas consiste em simples dietas, que não devem ser muito prolongadas para não enfraquecer a criança, e na administração dos comprimidos Bayer de Eidoformio, as dejecções.

E' indispensavel que as mães aprendam a alimentar, racionalmente, as crianças, afim de evitar essas perturbações que causam tantos soffrimentos e mortes entre ellas.

Quando apparecem os primeiros dentinhos

As crianças precisam de ar, de sol, de luz, como precisam de cal, substancia importante para a consolidação do esqueleto e dos dentes. Ao surgirem os primeiros dentinhos, como quando estes se mudam, devem as mães dar aos filhos sacos de calcio, administrando-lhes, de preferencia, os deliciosos tablettes de Candiolina, da Casa Bayer, que se compõem daquelle elemento associado ao chocolate. Além de ser agradavel ao paladar, tem a vantagem de ser bem assimilavel.

O preço da Carne Verde

A Prefeitura do Recife está avisando ao publico que, no proximo mez de abril, a carne verde será vendida pelo preço de 2$100 (dois mil e cem) o kilogramma.

PERNAMBUCO E O SÃO FRANCISCO

Synthese de um debate

Barbosa Lima Sobrinho

Esperei que decorressem duas semanas após o meu ultimo artigo de resposta ao sr. Pedro Calmon. Tenho agora o direito de acreditar que toda a sua replica se resume ao trabalho que publicou no "Jornal do Commercio", dando-lhe o sub-titulo de "Resposta a uma critica".

Diz o sr. Pedro Calmon que eu me demorei a "descobrir fantasias, desacertos ou dislates" no seu trabalho, "sem cogitar dos reparos feitos a varios conceitos" do meu livro "Pernambuco e o S. Francisco".

Ora, os reparos feitos pelo sr. Pedro Calmon foram escassissimos. Nos quatro artigos que publicou, havia somente seis citações de meu trabalho. Duas se referiam á these das demarcações litiganeas, na distribuição das donatarias; outra considerava como contradição a referencia que eu fizera a uma phrase de Gabriel Soares, a proposito do baldsamento da capitania de Duarte Coelho na margem norte do S. Francisco. Havia duas citações a respeito do conhecimento do curso desse rio, ao tempo das rectificações da carta de Duarte Coelho. A ultima citação alludia á expressão de um documento de 1725. Nada mais.

Das tres primeiras citações del conta no artigo intitulado "A Bahia e o Rio S. Francisco", na parte em que tratei das cartas de doação; as outras duas sobre o conhecimento do S. Francisco foram objecto exclusivo do artigo epigraphado "O conhecimento do curso do S. Francisco"; a derradeira citação encontrou resposta no meu artigo denominado "Terra de todos". Respostas longas, directas, minuciosas.

Quando o sr. Pedro Calmon vem agora dizer que eu não cogitei de reparos feitos ao meu livro, é natural que me surprehenda, embora o meu respeito pelo publico me prohiba de classificar devidamente essa attitude.

Quem não respondeu aos reparos, foi o sr. Pedro Calmon. E para que não pareça que eu desço aos mesmos processos de polemica, enumero as observações mais expressivas que fui elaborando sobre o texto de seus artigos.

1) Mutilou um proverbio latino, supprimindo a segunda parte, que lhe era expressamente contraria, no desejo de negar o valor da procedencia da carta de Duarte Coelho. 2) Reivindicou a primasia na interpretação da phrase "metade do rio Santa Cruz", quando a these tinha mais de trinta annos de vida. 3) Arguindo-me falsamente de contradicção, citava um trecho de Gabriel Soares adverso á sua doutrina. 4) Mencionou a villa de Penedo e a comarca de Alagoas numa época em que ainda não existia nem uma, nem outra cousa. 5) Ligava inexplicavelmente a viagem de Sebastião Alvares á presença de Francisco Dias de Avila no S. Francisco, embora entre os dois factos se intercalasse meio seculo e não houvesse entre elles nenhuma relação conhecida. 6) Mencionava Garcia de Avila "ao fallecer, em fins do seculo I", quando a morte desse colono é occurrencia de 1609. 7) Attribuiu a Vilhena, em começos do seculo XIX, depois do periodo da minoração, o desconhecimento de que vinha do sul o curso do rio São Francisco.)8 Affirmou que até fins do seculo XVIII sempre se julgara que o S. Francisco viesse em linha recta, do interior para o mar, e eu citei quatro mappas provando o erro do adverbio. 9) Apontou o Jequitinhonha como exemplo dos rios traçados debaixo de um mesmo paralello e em diversidade nesse particular com o S. Francisco, quando a verdade é que dentro da extensão do Jequitinhonha — cerca de mil kilometros — a inclinação do S. Francisco para o sul é menor. 10) Levou a região litigiosa entre Pernambuco e a Bahia até o Jequiá, ou o S. Miguel, contrariando toda a historiographia. 11) Attribuiu a D. João de Alencastro a fundação da villa da Barra e esse vice-rei se limitou a crear o povoado ou aldeia, surgindo a villa mais de 50 annos depois. 12) Embora negasse o valor da carta de Duarte Coelho como titulo de dominio sobre o S. Francisco, affirmou que a jurisdicção de Pernambuco na margem esquerda do rio era uma idéa "antiga", em fins do seculo XVII. 13) Reconheceu tambem que nessa época se podia adjudicar a Pernambuco esse territorio da margem esquerda. 14) Falou nas fundações do Rio Preto, Paranaguá e Campo Largo, entendendo-as como resultado da "acção policiadora do ouvidor de Jacobina" quando as aldeias desse nome foram anteriores á creação daquella ouvidoria e as villas de Parnaguá e Campo Largo se crearam sob a autoridade de outras comarcas. 15) Confundiu a creação da Comarca de Jacobina com a creação da Comarca do Rio São Francisco, embora os dois factos se distanciassem por mais de meio seculo (78 annos).

Esses os principaes reparos que fiz aos artigos do sr. Pedro Calmon. Mas ao lado dessas observações, contestei formalmente os pontos fundamentaes de sua these. Impugnei o caso do commercio do fumo, com que pretendia provar a fatalidade das relações economicas entre a Bahia e o S. Francisco. Analysei exhaustivamente a confusão de jurisdicções que pretendeu ver na capitania do S. Francisco. Mostrei a fragilidade dos argumentos com que elle procurava descrever a margem esquerda desse rio como uma "terra de todos". O sr. Pedro Calmon não voltou a defender nenhum desses pontos, como tambem não disse uma palavra quanto ás respostas que eu havia dado á sua replica, na theoria das cartas de doação, no conhecimento do curso do São Francisco e no valor de um documento de 1725.

A sua "resposta a uma critica" se limita a dois reparos e a algumas questões. Começarei pelos dois reparos.

O primeiro é uma accusação de anachronismo. Referi-me á Casa da Ponte, a proposito da expansão bahiana no S. Francisco, pela segunda metade do seculo II. O sr. Pedro Calmon recorda que por esse tempo o senhor dessas propriedades, Antonio Guedes de Britto, não podia ter aquelle titulo. O nome de "Casa da Ponte" viria mais tarde, com o casamento de sua herdeira D. Joanna Guedes de Britto com Manuel de Saldanha da Gama. Calcula o sr. Pedro Calmon em um seculo a differença. Não seria tão grande, de certo. Não tenho duvida, porém, em reconhecer que uma linguagem precisa não se compadece com aquella denominação. Tomarei cuidado para evital-a de futuro. E tomarei tambem cuidado para não crer em manuaes de historia bahiana onde Antonio Guedes de Britto apparece como "chefe da Casa da Ponte". Leia o sr. Pedro Calmon a "Historia" de sua autoria e veja se não encontra á pag. 83 (2ª ed.) essa indicação, que hoje classifica de anachronismo.

O outro reparo, que o sr. Pedro Calmon resolveu fazer, arrogantemente, do alto dos cothurnos com que se presenteou, é a respeito de um itinerario que eu citei: — "O itinerario que a conquista hollandeza nos deixou e que se apresentava como consumindo 90 horas de viagem, ligava-se a Penedo". O meu contradictor classifica summariamente de "erro" a minha phrase. Affirma que o "itinerario não foi hollandez, mas portuguez, portuguezissimo". Explica que o "caminho de Penedo não foi aberto pelos hollandezes, senão pelos portuguezes que se retiravam, perseguidos cruel e tenazmente".

O articulista poderia ver que eu vinculava o livre accesso de Penedo ás pelejas dos filhos do primeiro donatario. O itinerario referido não era, pois, um facto geral, mas uma circumstancia especial, como a indicação das horas o denunciava. A retirada dos portuguezes se fizera em 90 horas? Era o que o sr. Pedro Calmon deveria ter perguntado. E essa indagação o levaria a desconfiar de que eu citava algum documento. Vou dizer-lhe qual seja esse documento. Intitula-se "Itinerario desde a cidade Mauricia até a forte Mauricio situado junto ao rio de S. Francisco". Foi copiado do archivo particular do rei da Hollanda, como o sr. Pedro Calmon poderá ver do fasciculo 31 da Revista do Instituto Archeologico Pernambucano. E' a isso que o articulista, sem saber do que se tratava, classificou arrogantemente de itinerario "portuguez, portuguezissimo"!

Explicados esses dois pontos passo ás questões em que o sr. Pedro Calmon voltou a debate, na sua resposta. Teremos ahi os seguintes assumptos: a) a ligação entre Penedo e Olinda; b) a principalidade de Sebastião Alvares no medio S. Francisco; c) a marcha dos rebanhos da familia Avila; d) a importancia da pecuaria em Pernambuco; e) o papel do castello da Torre na conquista neerlandeza.

Ver-se-á pela simples enumeração da materia que nenhuma dessas questões se reporta ao meu livro "Pernambuco e o S. Francisco". Pertencem todas á these que o meu contradictor quiz sustentar nos seus artigos. Prova-se desse modo o que affirmei de inicio, isto é, que o debate se empenha nas defesas que o sr. Pedro Calmon preparou longe do meu reducto.

(Do "Jornal do Brazil, do Rio).

VARIAS

O TEMPO

Boletim do serviço meteorologico federal:

OLINDA (Recife) — Das 18 horas do dia 28 ás 18 de 29 do corrente:

O tempo ameaçador todo periodo com chuvas fracas intermitentes; reinou calmaria. A maxima thermometrica do dia foi 29°2; minima de 22°0.

NO ESTADO — Das 14 horas do dia 28 ás 14 de 29 do corrente:

Surubim — Tempo tarde noite e manhã instavel ameaçador após. Max. 23°0; min. 19°0.

Nazareth — Tempo tarde ameaçador com chuviscos noite instavel manhã mau com chuvas fortes e ameaçador após com chuvas fracas. Max. 26°2; min. 22°0.

Fernando — Tempo tarde e noite instavel e bom após. Max. 29°3; min. 23°5.

Garanhuns — Tempo ameaçador todo periodo com chuvas noite e manhã. Max. 26°0; min. 17°7.

Pesqueira — Tempo instavel em todo periodo. Max. 28°0; min. 19°0.

São Caetano — Tempo tarde e noite instavel e bom após. Max. 28°6; min. 20°2.

Correntes — Tempo tarde instavel resto do periodo ameaçador com chuvas. Max. 26°2; min. 22°1.

Goyanna — Tempo em geral instavel com chuvas noite e manhã. Max. 28°8; min. 20°4.

Rio Branco — Tempo todo periodo foi ameaçador. Max. 24°2; min. 18°5.

Barreiros — Tempo instavel em todo periodo. Max. 30°4; min. 22°2.

Tiginó — Tempo mau todo periodo com chuvas intermittentes. Max. 31°4; min. 19°7.

EM OUTROS PONTOS — Das 14 horas do dia 28 ás 14 de 29 do corrente:

Parahyba — Tempo tarde ameaçador instavel após com chuvas. Max. 29°6; min. 23°1.

Aracaju' — Tempo mau com chuvas todo periodo. Max. 26°3; min. 21°8.

Maceió — Tempo tarde e noite ameaçador com chuvas e instavel após com chuvas. Max. 29°7; min. 22°8.

— NOTA — Não foi recebido até ás 21 horas, o despacho de Caruaru'.

*

O sr. secretario da Justiça baixou, hontem, portaria nomeando o bacharel Aurino Galvão, para o logar de delegado de ensino, na séde do municipio de Palmares.

*

Esteve hontem no Palacio do Governo o dr. Lalor Motta, medico legista da policia, que foi apresentar suas despedidas ao sr. governador do Estado, por ter de seguir para a Europa, pelo *Almanzora*.

*

O sr. governador do Estado assignou o seguinte acto:

"O governador do Estado, attendendo ás difficuldades que atravessa a industria assucareira e ainda as razões constantes da representação que lhe fizeram os fabricantes de aguardente nos engenhos, quanto ao n. 52, da tabella B, annexa á lei orçamentaria vigente, resolve determinar seja suspensa a cobrança do imposto consignado naquelle numero.

Submetta-se o presente acto á approvação do Congresso Legislativo do Estado em sua proxima reunião.".

*

Terão inicio a 1° de abril proximo as aulas do curso de monitoras sanitarias, do Departamento de Saude e Assistencia.

*

De Cucaú, recebemos hontem o telegramma seguinte:

"Escolas reunidas commemoraram o 8° anniversario do passamento do saudoso dr. José Bezerra. — (a.) **Pontes.**"

*

A secretaria da Prefeitura Municipal do Recife receberá propostas até 5 de abril proximo para a venda de dois auto-caminhões Sterling, julgados imprestaveis para o serviço, podendo os mesmos ser examinados pelos interessados na cocheira da Limpeza Municipal, no Pombal.

*

Estão sendo convidados a comparecer á 2ª secção da Directoria de Obras do municipio do Recife, os seguintes requerentes:

Gulomar M. de Moura, M. Almeida, João Baptista Alves Mello e Severino Cavalcanti, afim de se entenderem com o auxiliar da mesma secção.

*

Está sendo convidado a comparecer á thesouraria da Administração dos Correios de Pernambuco, com a possivel urgencia, afim de tratar de assumpto de seu particular interesse, a sra. d. Maria Celecina Araujo Cabral.

A pathogenia da tuberculose

CONFIRMAÇÃO, NA ACADEMIA DE SCIENCIAS DE PARIS, DE UMA DESCOBERTA DO DR. CARDOSO FONTES

O professor Calmette expoz em recente sessão da Academia de Sciencias, perante numeroso auditorio, o resultado das pesquizas que vem fazendo, de este annos a esta parte, sobre os elementos filtraveis do "virus da tuberculose" descobertos pelo dr. Cardoso Fontes, em 1910.

O professor Calmette rendeu calorosa homenagem aos trabalhos do eminente scientista brasileiro, que culminaram aquella descoberta — combatida, negada e escarnecida, disse o orador, até o momento em que appareceram as publicações do dr. Vaudremer, em 1923, que vieram finalmente render-lhe a merecida justiça.

Terminou o sr. Calmette declarando que o resultado das suas pesquizas, que reputa da mais alta importancia, o obrigam a modificar radicalmente as suas concepções acerca da pathogenia da tuberculose.

O PERIGOSO PRECEDENTE

Vae seguindo o seu curso, o perigoso curso que seria de prever, a situação na Parahyba. Francamente apoiados pela politica federal e ajudados e abastecidos por todos os lados, os que alli se levantaram em armas contra a autoridade legitima do Estado.

Já agora se accusam as forças regulares de Pernambuco, estacionadas na fronteira, de terem penetrado no territorio do Estado visinho em auxilio directo aos cangaceiros sublevados.

E' certo que o governo pernambucano peremptoriamente o nega, fiado nas instrucções que teria dado a essas forças, e nas informações do respectivo commando. A denuncia, pela sua origem, comportaria entretanto uma investigação especial, plenamente justificada pelas circumstancias tambem especiaes, do momento, a tornarem alli naturalmente difficil e delicada a manutenção da neutralidade.

Notoria como é a collaboração, naquelle levante, por parte de elementos politicos da maior preponderancia e prestigio na actual situação pernambucana, não seria de admirar que eventuaes transgressores das ordens do governo, pudessem considerar-se, em caso de accusação, poderosamente amparados.

Simples conjectura; mas por simples conjectura que seja, não deixa essa de ser plausivel; nem pode satisfazer ao espirito publico a duvida que lhe fica entre duas affirmativas divergentes, a da Parahyba e a de Pernambuco, ambas de cunho official.

E este detalhe bem caracterisa, na sua desconcertante realidade, o grave rumo que vae assumindo o caso da Parahyba.

Ante o exemplo do governo da União, cujo enthusiastico assentimento ao levante de Princeza, já não é possivel dissimular-se, nem seria espantoso que as situações estadoaes visinhas da Parahyba estivessem já a concretisar em factos a assistencia moral que desde o inicio vêm dispensando aos chefes e mentores do movimento.

Sente-se mesmo quanto havia de ser grata ao honrado sr. presidente da Republica a iniciativa da primeira situação estadoal que rompesse a cerimonia, adherindo officialmente ao bello gesto do coronel José Pereira contra o governo do visinho Estado.

E ahi se vê como o conceito da legalidade está a soffrer, nesse caso, uma distincção temeraria. Deixa de ser legalidade a que não seja do partido ou das sympathias do presidente da Republica.

Mas alli mesmo, a dois passos de Princesa, tudo muda. Supponha-se um levante identico em Triumpho, contra o governo de Pernambuco. Com que nobre decisão já não teria o Supremo Magistrado e supremo guarda da ordem no Brasil, stygmatisado e condemnado a criminosa mashorca! Como haviam de ser outras nessa direcção, as palavras do eminente, o eminentissimo doutor Julio Prestes!

Tal é o desconcertante principio, o funesto "principio de dois gumes" de que ha pouco falava, mesmo a proposito desse caso, um grande jornal do sul: "principio gerador de anarchia".

Tanto se fala da Revolução; e o que é a revolução sinão isso que, sob o patrocinio do governo da Republica, está se fazendo na Parahyba — o levante armado contra a autoridade constituida?

Haverá, por ventura, mais vigoroso estimulo, mais suggestiva e eloquente "carta de direitos" para o espirito revolucionario que anda a correr o paiz?

Parece incrivel que tão incauto precedente possa vir, no Brasil actual, justamente dos detentores do poder; precisamente daquelles que mais imperiosamente reclamam, quando em causa propria o maximo de submissão á autoridade. Pois são esses os grandes protectores da mashorca parahybana; os que mais ardorosamente a estimulam e explicam e justificam e defendem.

Diz-se-ia que nunca ouviram das surpresas, por vezes tão logicas e justiceiras, da Historia...

A escolha de "miss" Pernambuco

Encerram-se hoje as votações, no concurso para a escolha de "miss" Pernambuco, promovido nesta capital pelo **Diario da Manhã.**

Feita a apuração e classificadas assim as "misses" dos diversos bairros da cidade, terá logar depois a escolha da senhorita que terá de representar este Estado no concurso internacional de belleza, promovido pelo jornal **A Noite**, do Rio de Janeiro.

O pleito vem despertando, entre nós, vivo interesse.

COZINHEIROS NOVOS, SABOR NOVO

Fidelino de Figueiredo

(Correspondencia de MADRID — Especial para o DIARIO)

Em politica, succede ás vezes, imprevistamente e ao contrario do mundo natural, que uma má semente produz bons fructos. Assim tem succedido em tempos recentes nas relações dos dois povos peninsulares: uma tendenciosa curiosidade politica tem produzido um já apreciavel conhecimento reciproco. Do ruido despertado pela politica passou-se ao campo da cultura, trocaram-se visitas, fizeram-se relações pessoaes, conheceu-se a aportação de cada povo nos variados sectores da sua actividade. O essencial, vê-se, é que os povos conquistem a attenção, embora na origem desse chamamento esteja algum interesse bastardo. Sim, porque a curiosidade inicial de cada povo pela politica do outro tem sempre a idéa reservada de buscar dados de previsão e alentos para a opinião de partido.

Agora os observadores hespanhoes, preoccupados com o transito da sua dictadura, inteirados da physionomia geral do panorama portuguès, podem lamentar que nesse panorama só se accusem tendencias passadistas de regresso a formulas gastas, attitudes negativas que se accusam mais pela expressão do que não querem do que por um nitido pensamento constructivo.

Assim é, por exemplo, no campo governativo, que sinceramente deseja evitar o retorno do **statu quo ante** 28 de Maio, mas que não tem uma só palavra orientadora para uma coisa differente. E durar sem finalidade não é governar, é agravar os problemas, gastar os homens e as situações, e deixar accumular as forças contrarias.

Na realidade, ha um sub-solo de opinião bem diverso de todas essas camadas á vista. Formam-no os homens novos, não recem-sahidos da escola, em plena lua de mel de theorias de gabinete ou confundindo o impulso vital com a doutrina, homens que percorreram já um ciclo de experiencias e soffrimentos, mas que conservam ainda pleno vigor executivo. Em silencio, atravez de vinte annos de revoluções e decepções, de perseguições e exilios, de enthusiasmos e fracassos, o estudo, as viagens e a meditação das licções recebidas têm preparado uma verdadeira élite, que tem sabido libertar-se dos jacobinismos de grande estylo seculo XVIII, do pharisaismo juridico ou do materialismo plutocratico á seculo XIX e tambem desses sarampos das idéas da moda que se lhes pretendeu oppor, como formula de gabinete ou como generalisação imprudente de casos locaes. Na sua oscillação de protesto, houve pendulos que percorreram uma excessiva amplitude, passando dum desmando a outro desmando. A obcessão da monarchia e republica, de direitas e esquerdas não existe nesses espiritos, alguns dos quaes se penitenciam de terem sobreposto a toda a politica de realisações economicas e culturaes a defeza feroz duma republica tumultuaria ou o sonho duma monarchia irrestauravel.

O que é essencial é a existencia dum nucleo de homens autorisados, que defendam formas novas de ideaes eternos, que restabeleçam o sentido ethico e religioso da vida, que com um punhado de idéas determinadoras liberiem a juventude dos dois figurinos, porque ella se divide: o de Danton e o de Maurras, e galvanisem os indifferentes.

Sempre que ha um momento de confusão gostatoria como o que estamos presenciando, a segurança do futuro é-nos dada pelo recebimento e interpretação dessas correntes subterraneas nalgumas almas sensiveis, que raro serão as apontadas pelo impressionismo publico. Na politica immediata ao actual parenthesis castrense, não desempenharão papel relevante os homens que mais se empenharam no combate a esse parenthesis, porque esse empenho combativo provinha em grande parte duma obstinação em doutrinas e methodos passados. Isto é da historia. Recorde o leitor o elenco de nomes da Allemanha, da Italia, da Austria, depois da guerra.

Só se adaptam ao rythmo novo os povos que nesse sub-solo fraguam os seus homens, cozinheiros creadores dum sabor novo.

Profecias de Kóster

Poucos livros sôbre o Brasil em começos do século passado são interessantes como o dr. Kóster, especialmente no que se refere a Pernambuco.

Além da agudeza com que penetrou em nossos problemas principaes, tinha previsões que se realizaram antes dum século. Dir-se-ia que foi profeta.

Vejamos, por alto, algumas de suas observações.

Ao tempo em que andou por aqui, a industria do açúcar era muito rudimentar. Ele mêsmo diz que estávamos em mil oitocentos e poucos como estiveram as Antilhas um século antes. O caldo era então purificado aqui com uma mistura de cinza e plantas, a que chamavam "decoada", coisa de muito dificil preparo e relativamente cara.

Koster aconselhava a purificação pela cal. Ninguem queria usa-la, porque a ignorancia gerava o prejuizo de que a cal tornava o açúcar insalubre.

Escrevia porem Kóster que não demorariam adota-la, tal a facilidade de obtêr-se cal em Pernambuco.

Creio que ninguem da atual geração terá alcançado a "decoada".

E' mêsmo possivel que nenhum "purgador" saiba hoje prepara-la e aplica-la.

—

Ao seu tempo a aguardente era fabricada em alambiques de barro. Raro o senhor de engenho que aproveitava os residuos para a destilação. Eram os moradôres que os aproveitavam, entregando o serviço ás mulheres.

Koster previu que o comércio da aguardente seria de grande futuro, que nenhum senhôr de engenho o desprezaria e que o alambique rudimentar de barro seria substituido pelo de cobre, então em uso na Grã Bretanha.

Não tardou que a profecia se realizasse alguns anos depois.

—

Ainda tratando de engenhos, convem relembrar uma coisa que talvez muita gente ignore, mêsmo o popular dr. Tavares, que não pode ouvir pronunciar a palavra "hipoteca", a seu vêr, o maior flagelo do proprietário rural.

O engenho era coisa sagrada. Não podia toma-lo o credôr. O proprietario rural tinha em seu favôr um alvará de 1758, mandado aplicar em todas as possessões portuguêsas de alem-mar por outro de 1807. Para maior inteligência do mêsmo e evitar dúvidas quanto á sua aplicação, foi baixado outro de 2 de janeiro de 1809, que estatuia:

a) que não se podiam tomar os engenhos de açúcar que estivessem em plena atividade e nos quaes se cultivassem os terrenos necessários para crear e alimentar a escravatura;

b) que as penhoras não podiam recair senão nuns têrço do produto liquido da safra, por serem os outros dois têrços destinados ás despêsas do custeio da administração e da subsistência do proprietário;

c) a penhora só era admittida quando a divida fosse igual ou maior do que o valôr da propriedade; nêsse caso, os bens móveis e semoventes não poderiam sêr separados do tôdo, na avaliação do engenho, mas considerados como parles integrantes do mêsmo.

Bons tempos!...

—

Ligava-se pouca importancia ao algodão.

Kóster, que conhecia o norte do Brasil, dizia que "o algodão que nasce na América meridional, quer ao norte quer ao sul de Pernambuco, é de qualidade inferior ao desta provincia"; que "o do Ceará não é tão bom e o do Maranhão ainda menos."

Estaremos ainda nesta situação? Uma espécie de algodão "côr de nankin", que êle aqui viu, creio já desapareceu de todo.

"Essa preciosa planta — dizia êle já naquêle tempo — é presentemente de maior importancia para Pernambuco do que a própria cana de açúcar, em virtude dos reiterados pedidos feitos pelos mercados da Grã Bretanha do algodão daquela provincia e das adjacentes."

Tempo houve em que se chamou aqui ao algodão "ouro branco" e seu comércio é hoje mais lucrativo do que o do açúcar.

—

E o nosso comércio de ibirapitanga ou pau brasil?

Uma tonelada de pau brasil custava 2.000 libras (cerca de 90 contos de réis ao cambio atual) e comprava-se na Inglaterra toda a quantidade que aparecêsse.

Extraiam a madeira sem cuidado. Não a replantavam.

"Não empregavam o menor cuidado — advertia Kóster — no sentido de evitar-se que essa madeira venha a rarear ou mêsmo a extinguir-se de tôdo."

Infelizmente assim aconteceu.

Quando aqui estêve ultimamente, o sr. Assis Brasil, lamentando não conhecêr a ibirapitanga, tão apetecida dos francêses no inicio da colonização, pediu-me que lh'a mostrasse.

Também eu não a conhecia. Só depois vi uma árvore cultivada no jardim público de Pau d'alho e recentemente algumas outras, na mata em que se encontra a Furna do Cabôclo.

MARIO MELO

Principiará a funccionar amanhã a Junta apuradora do pleito de 1.° de março neste Estado

Terão inicio amanhã, ás 11 horas, no edificio do Conselho Municipal do Recife, á rua da Aurora n. 363, 1° andar, de accordo com a legislação vigente, os trabalhos da Junta apuradora das eleições procedidas a 1° do expirante para presidente e vice-presidente da Republica, e para um senador e dezesete deputados ao Congresso Nacional.

A Junta apuradora é composta dos srs. dr. Francisco Tavares Cunha Mello, juiz federal na secção de Pernambuco; dr. Mauricio Guimarães, juiz federal substituto e dr. Liberalino de Almeida, procurador geral do Estado.

Secretariará os trabalhos, o sr. João Baptista Figueira Costa, escrivão do juizo federal.

O serviço de apuração, conforme é sabido, vae ser fiscalisado pelos candidatos ao referido pleito ou seus legitimos procuradores.

Pela aviação

Devido ao mau tempo, somente hoje deverá chegar do sul o "Tampa", da "Nyrbaline"

Não chegou hontem, nesta capital, como era esperado, o hydro avião **Tampa** da "Nyrbaline", nem mesmo tendo deixado o porto de Bahia.

Essa resolução foi tomada pela companhia em vista do máo tempo reinante no litoral.

O **Tampa** deverá chegar, hoje, pela manhã se melhorarem as condições athmosphericas.

Conduz o hydro avião passageiros e correspondencia postal para esta capital, sahindo depois de pequena demora para o norte, indo até Belem do Pará.

—

Partiu hontem para o sul o "Olinda", sendo esperado hoje o "Pirajá", ambos da Syndicat Condor

Deixou hontem o porto desta capital com destino ao Rio de Janeiro, o **Olinda** da Syndicat Condor, que aqui se encontrava desde o dia 27 do corrente.

— E' esperado hoje, vindo de Natal e Cabedello, o hydro avião **Pirajá**, da "Condor que faz a viagem semanal.

O **Pirajá** chegará ás 8 e 30 da manhã e aqualisará na bacia do Pina.

Sahirá logo depois para Bahia e escalas.

—

O movimento dos aviões da "Aeropostale"

Passou hontem ás 7.30 pelo Recife, descendo no aerodromo de Ibura, o "Laté 638" da "Aeropostale" proveniente de Natal.

Descarregou aqui um volumoso correio proveniente da Europa e cinco minutos depois alçou vôo rumo ao Sul.

Recebeu no Recife grande copia de malas postaes destinadas as escalas ao longo da costa brasileira, Buenos Aires e Chile.

Veio o "Laté 638" fazendo uma viagem magnifica sob a direcção do piloto Depecker.

Sahindo de Natal ás 6.10, desceu em Recife ás 7.50, sahindo ás 7.55; 9.25 sahia de Maceió e finalmente ás 12.20 chegava a Bahia, partindo logo depois para Victoria e Rio, onde teria chegado ás 21 horas de hontem.

Estamos igualmente informados que o avião postal do Sul, vem fazendo tambem optima viagem, a despeito do mau tempo reinante na costa sul-americana.

Sahiu de Santiago no dia 27 ás 13.50, chegando a Mendoza ás 15.45 de onde seguiu para Buenos Aires, ali chegando ás 22 horas. Sahiu de Buenos Aires ás 24 horas, chegando a Montevidéo ás 2.35 de hontem. As 7.35 aterrissava em Porto Alegre, ás 10.25 em Florianopolis e ás 11.15 em Santos, de onde seguiu para o Rio, onde chegou ás 10.35, dali partindo ás 16.50.

Se o mau tempo não se oppuzer, o avião correio da "Aeropostale" estará hoje no Recife antes do meio dia.

—

A proxima vinda do "Graf Zepellin" ao Recife

Viajará hoje no hydro-avião "Tampa", com destino a New York, o aviador allemão sr. F. Wilhelm Hammer, director do Syndicato Condor.

Vae o sr. Hammer tratar, com o commandante Eckener, da proxima passagem do "Graf Zeppellin" por esta capital.

Nesse hydro-avião irá s. s. somente até Belem, devendo proseguir a viagem no "Haiti".

ULTIMA HORA

Serviço especial do "Diario de Pernambuco"

Do BRASIL

HOMENAGEM A' MEMORIA DO DR. NILO PEÇANHA

RIO, 29 — O Partido Democratico do Estado do Rio promove para amanhã, no Theatro Municipal de Nictheroy, uma sessão civica, em homenagem á memoria do dr. Nilo Peçanha, a qual, por convite da commissão executiva do mesmo partido, será presidida pelo sr. Plinio Casado.

O sr. Mauricio de Lacerda falará sobre a vida e obra do homenageado.

—

FALLENCIA, NO RIO, DE UMA JOALHERIA

RIO, 29 — O primeiro curador de massas fallidas, nos autos de concordata preventiva da firma Alphonse Nasian, estabelecida com commercio de joias, opinou pela decretação da fallencia, em virtude do pedido não estar devidamente instruido.

—

MULTAS AO MERCADO MUNICIPAL DO RIO

RIO, 29 — O prefeito desta capital enviou um officio ao director do Mercado Municipal daqui, communicando que resolveu applicar-lhe uma multa diaria de 30 contos e 200$000, pelo não cumprimento do decreto que estabelece o horario para o seu funccionamento.

O prefeito declara ainda que as suas providencias irão até declarar a caducidade da concessão, momento em que a Prefeitura, passará a explorar o mesmo Mercado.

—

AS QUOTAS PARA AS CAIXAS DE PENSÕES DOS FERROVIARIOS

RIO, 29 — O ministro da Viação expediu, hoje, uma circular, recommendando ás Inspectorias de estradas de ferro, e tambem ás Estradas da União, providencias para o recolhimento da quota de 1,5 % da renda bruta, a que se refere o art. 10°, paragrapho 1° e 2° e art. 4° letra T. do Regulamento das Caixas de Pensões e Aposentadorias dos ferroviarios, devendo as mesmas indicarem ao ministerio as importancias correspondentes, devidas quanto aos exercicios anteriores, afim de ser pedido credito para a sua liquidação.

Do ESTRANGEIRO

DECRETADA A LEI MARCIAL PARA ANGOLA

MADRID, 29 — As ultimas noticias de Angola dão a situação naquella colonia portugueza como de bastante gravidade, tendo sido já decretada lei marcial pelo governo de Lisbôa.

—

AMNISTIA, NA ESPANHA

MADRID, 29 — Foi assignado o decreto de amnistia aos criminosos politicos, extensiva ao aviador Ramon Franco.

—

O SR. DE VALERA CONSEGUE DERROTAR NO PARLAMENTO O GOVERNO DA IRLANDA

LONDRES, 29 — De Dublin: O governo do Estado livre da Irlanda foi derrotado por 64 votos contra 66, ao ser votado o projecto que concede pensões aos velhos, pelo partido chefiado pelo sr. De Valera.

—

A ESPIONAGEM, NA TURQUIA

CONSTANTINOPLA, 29 — De Angora: A policia deteve aqui varias pessôas, accusadas de espionagem por conta de uma potencia estrangeira.

—

A GRECIA PRETENDE NEGOCIAR UM EMPRESTIMO EXTERNO

ATHENAS, 29 — O director do Banco da Grecia seguiu hontem para Paris e Londres, afim de negociar um emprestimo.

Mercado do Rio

Rio, 29

CAMBIO

Os bancos sarcaram hoje, ás taxas de 5 23/32 d. á vista e 5 25/32 d. a praso.

O mil réis ouro foi cotado a 4$567.

ASSUCAR

Mercado fraco.

Negocios paralysados.

Cotações: — crystal, 28$000; demerara, 24$000 e mascavinho, 23$000.

Entraram 1.660 saccos de Pernambuco e 1.500 de Maceió.

Sahiram 5.020 ficando em deposito 293.839 saccos.

ALGODÃO

Mercado regularmente calmo.

Negocios reduzidos.

Cotações: — Seridós, 37$500; sertões, 33$000; Ceará, 31$000 matias e paulistas, 30$000.

Entraram 351 fardos da Parahyba e sahiram 395.

Stock: 4.163 fardos.

CAFE'

Mercado calmo.

Movimento da Bolsa: — ofertas de março a agosto, respectivamente, a 15$000, 14$800, 14$350, 14$200 e 14$400, com compradores, a 14$600, 14$400, 14$350, 13$975 e 13$850.

Cotações:

Os diversos typos, de tres a oito, foram cotados, a 25$200, 24$100, 23$600, 22$800, ... 22$000 e 21$000.

Entraram 10.434 saccos e sahiram 6.587.

Stock: 341.970 saccos.

Habitações baratas

COMO O PROBLEMA ESTA' SENDO ENCARADO NO CHILE E NO URUGUAY

Por decisão do presidente da Republica do Chile foi constituida naquelle paiz amigo uma commissão chamada da Habitação Barata. Essa commissão fez um estudo cuidadoso do decreto relativo á construcção de casas hygienicas e baratas para os operarios, afim de introduzir no mesmo as modificações que pudessem contribuir para melhor resolução dessa importante questão.

A commissão entrou a fundo no problema, e propoz, em primeiro logar, a nomeação de uma Junta da Habitação Barata, a qual terá como missão principal a de proporcionar vivendas em condições economicas aos operarios e empregados que careçam de meios para adquirir uma casa, mesmo modesta.

Os intermediarios encarecem a construcção e, no sentido de evitar o mais possivel a intervenção dos mesmos nas obras, a Junta da Habitação Barata foi autorisada a construir por sua conta. Além disso a mesma Junta deverá proceder aos estudos necessarios para conseguir por preços modicos os materiaes, chegando a estabelecer um typo unico de casa, afim de reduzir ao minimo o seu custo.

Ha uma novidade no projecto de lei que se elaborou, a respeito do problema das casas baratas: trata-se da concessão de emprestimos aos trabalhadores que formem hortos nas proximidades da cidade. Esses hortos podem ter, como maximo, a extensão de dois hectares.

Por outro lado, no desejo de que os beneficios da lei attinjam o maior numero de operarios, o projecto propõe a concessão de emprestimos ás Municipalidades, ás Caixas de Previsão, a commerciantes, industriaes, etc., para que possam construir casas economicas para alugal-as ou vendel-as a operarios e empregados. Os trabalhadores que desejem construir sua propria casa encontrarão as maiores facilidades.

Finalmente, entre as reformas introduzidas no projecto de lei pela Commissão das Casas Baratas está a referente á venda de terrenos a prazo. Não ha nada legislado actualmente, no Chile, sobre essa materia. A Commissão dita, portanto, as normas precisas para regular os contractos de venda a prazo, que somente serão feitos mediante escriptura publica.

—

O deputado uruguayo Emilio Frugoni apresentou á Assembléa Legislativa de seu paiz um projecto de lei sobre a construcção de casas baratas para operarios, no qual se estabelecem, entre outras coisas, as seguintes:

O poder executivo expropriará terrenos nas proximidades da cidade para construir nelles vivendas economicas. As communicações com o centro hão de ser faceis e rapidas.

Afim de dispor do capital necessario para a realisação deste projecto, o Banco Hypothecario emittirá cedulas hypothecarias no valor de 5 milhões de pesos.

O Banco, uma vez construidos os edificios, arrendará as vivendas, cobrando pelas mesmas 5% do custo da construcção e do valor inicial dos terrenos. Serão incluidos nos alugueres a agua, a luz e a energia electrica. As usinas de electricidade fornecerão esta com uma reducção de 10 por cento sobre a tarifa corrente.

De Londres

Novas directrizes na industria britannica quanto á questão do capital e do trabalho — O flagello do ruido urbano — A Grã Bretanha, detentora, em 1929, de todos os records de velocidade — em terra, no mar, nos ares — No mundo da viação.

ANDREW BLACKMORE

(Para o DIARIO DE PERNAMBUCO)

MARÇO DE 930.

A PAZ NA INDUSTRIA

No fim deste anno fizeram-se bons progressos no sentido de conseguir paz nas industrias e cooperação entre os patrões e os empregados.

Ha dois annos foram iniciadas discussões entre os representantes do capital e do trabalho com o fim de melhorar as relações entre as duas partes.

Durante algum tempo, os elementos extremos nos dois campos fizeram esforços para que fracassassem as negociações, mas pouco a pouco se viu que se estava criando uma atmosphera mais agradavel e que a opposição estava diminuindo.

Cada uma das facções aprendeu a comprehender e sympathizar com as difficuldades que confrontam a outra.

Agora, os representantes das Uniões Trabalhistas, dum lado, e os do Patronato, do outro, approvaram por unanimidade um methodo permanente de consultas e cooperação entre si. Estão estabelecidas relações formaes e amigaveis entre so dois grupos. Vão ser discutidos assumptos muito diversos que interessam ambas as classes, como, por exemplo, a crise do trabalho, serviços sociaes e commercio internacional, bem como outros que precisam de ajustamento de tempos a tempos entre os interessados.

Isto parece ser o começo de uma nova era de paz e progresso nas relações entre o capital e o trabalho, e considera-se um bom signal o facto que a adopção de relatorio que introduziu o methodo acima incidado foi o resultado de uma moção apresentada pelo sr. A. J. Cook, o chefe mais radical de ala esquerda da Federação dos Mineiros.

SILENCIO POR ORDEM

Um dos flagellos da vida moderna é o barulho.

Nas nossas cidades ouve-se um rumor constante, devido ao trafego e a outros ruidos.

Foram organizadas Sociedades, cujo fim é persuadir ou obrigar o Governo a tomar providencias para reduzir o volume do barulho causado por installações mechanicas.

De tempos a tempos os medicos e autoridades do Ministerio da Saude accentuam o mal que está fazendo constantemente aos nervos o barulho a que a população está sujeita, cujo mal é, na sua maior parte, causado sem que o publico disso tenha conhecimento.

Agora acabam de ser tomadas novas providencias para nos vermos livres desta praga.

O problema de eliminar as vibrações de sons indesejaveis foi já resolvido, e a questão agora é descobrir o meio de applicar a descoberta ás necessidades de todos os dias. Foram já feitas experiencias num laboratorio londrino, cujo fim é cercar uma area determinada por uma especie de cinto electrico que absorverá todo o barulho do ambiente.

Depois de posto no campo pratico, este methodo permittirá que as nossas casas sejam á prova de barulho, acontecendo o mesmo com os escriptorios, fabricas, hospitaes e até com os vehiculos automoveis. Um certo edificio será equipado com um apparelho electrico especial, e ao manipular um quadrante — semelhante a um quadrante de syntonização de um apparelho de radiotelephonia — esse edificio ficará isolado; todo o barulho vindo de fora será absorvido. Haverá uma calma completa e absoluta á disposição de todos aquelles que della precisarem, e a vida tornar-se-á mais agradavel e mais facil para os que soffrem grande desconforto com o barulho ensurdecedor que os cerca.

SUPREMACIA EM VELOCIDADE

O anno de 1929 deve ser considerado memoravel na historia do progresso, no que diz respeito á velocidade obtida no ar, sobre a terra e sobre o mar, e pela primeira vez a Grã-Bretanha é a detentora de todos os tres records mundiaes.

As façanhas mais importantes foram as de sir Henry Segrave, que conduziu o seu automovel "Golden Arrow" á velocidade de 231 milhas por hora, e tambem conquistou o record da velocidade de barcos automoveis de mais de 90 milhas por hora.

Ha a accrescentar o vôo notavel do tenente aviador Waghorn, que ganhou o tropheo Schneider para a Grã Bretanha a uma velocidade de 328 milhas por hora. Outros records mundiaes por conductores britannicos, conquistados durante o anno, são o do capitão Campbell, que conduziu o seu automovel "Bluebird", num percurso de cinco milhas, á velocidade media de 211 milhas por hora; o de Kaye Don, que percorreu 200 milhas a uma velocidade media de 115 milhas por hora; e os dos conductores britannicos que ganharam os quatro primeiros premios na corrida de 24 horas em Le Mans, tendo o primeiro feito o percurso a uma velocidade de cerca de 73 milhas por hora.

Todos os records acima indicados foram conquistados por homens. Mas a mulher ingleza tambem representou um papel importante na conquista de records automobilisticos durante o anno. Mrs. Victor Bruce conduziu o seu automovel durante 24 horas a uma velocidade de cerca de 89 milhas por hora, e Miss de Haviland, em companhia de outra senhora, deu a volta ao mundo num pequeno automovel de sete cavallos de força.

Com referencia á producção de automoveis, o anno de 1929 foi tambem um anno record: foram construidos 245.500 automoveis, em comparação com 211.877 em 1928. Os vehiculos commerciaes britannicos fizeram-se mais populares do que nunca com os compradores estrangeiros, e a producção destes vehiculos pesados augmentou em cerca de 12.000.

MAIS VÔOS, MENOS MORTES

Durante o anno de 1929 verificou-se uma diminuição de quasi cincoenta por cento no numero de desastres de aviação na Força Real Aerea Britannica. Esta grande melhoria mais importante se torna ainda devido ao facto que se fizeram, durante o anno, mais vôos do que nos annos precedentes, e tambem se deve ter em consideração o facto que os pilotos da Força Real Aerea Britannica tiveram um treinamento mais aperfeiçoado e possuem, por consequencia, maior pericia que os de qualquer outro paiz. A tabella seguinte, compilada pelo Ministerio da Aviação, mostra os progressos que se têm feito na aviação desde 1922:

Anno	N. de Esquadrilhas	N. de Desastres	N. de Mortes
1922	32	34	54
1926	61	54	55
1928	69	50	76
1929	75	31	42

Ha muitos annos que o Estado Maior da Aviação tem feito um estudo minucioso dos desastres da aviação, com o fim de descobrir meios de os evitar no futuro. Achou-se que a reducção no numero de mortes se deve principalmente ao uso geral de paraquedas, juntamente com um treinamento intenso e o uso de asas ranhuradas para evitar os movimentos violentos ao fazer a aterrisagem. Em 1929, por exemplo, o uso de paraquedas foi a causa de se salvarem as vidas de 16 aviadores. A vida de um piloto na Força Real Aerea Britannica é actualmente uma vida muito rude, e o seu treinamento é mais arduo do que dantes. Mesmo o official que faz um pequeno periodo de serviço tem um anno de instrucção numa escola de aviação, com um minimo de 100 horas de vôo, em comparação com as 30 horas que se davam ao piloto do tempo da Grande Guerra. Nas estações experimentaes os pilotos são por vezes, obrigados a praticar feitos difficeis — por exemplo, fazer cahir o apparelho até se partirem as asas — para interesse da segurança futura, e para tirar uma prova da resistencia do apparelho. Os resultados destas experiencias e o estudo minucioso dos accidentes são a causa da alta efficiencia actual do serviço, e ha boas razões para alimentar a esperança de que este padrão de efficiencia será não só mantido mas até melhorado.

Scenas & Telas

PARQUE — "Broadway Melody" — é o film que, onde passa, faz conquistas, porque todas as suas emoções são algo de sobrenatural em materia de cinema, mesmo no cinema falado.

Melhor recommendação para essa maravilhosa producção Metro-Goldwyn-Mayer não poderia ser, que ter a primazia de estrear, no Rio de Janeiro, onde alcançou um successo formidavel, o "cinema falado", assim como a sua primeira exhibição ter-se realisado, na segunda semana de fevereiro, em Los Angeles, que proporcionou uma noite de emoção e brilhantismo, entre toda colonia de Hollywood.

A lotação do "Chinese Treatre", a linda casa de espectaculos de Id Grauman, desde cêdo ficou esgotada. As localidades de mais destaque foram desde logo reservadas para as brilhantes personalidades dos circulos cinematographicos, e nellas estavam figuras como John Gilbert, Norma Shearer, Lily Damita, Joan Crawford, Conrad Nagel, Cecil B. de Mille, Harry Beaumont, o director do film, Norma Talmadge, Joseph Schnck, Irving Thalberg, Virginia Sherril, amuel Goldwyn, Raquel Torres, Karl Dane, Josephine Dnn, e muitos outros, sem contar Anita Page, Bessie Love e Charles King, os victoriosos interpretes de "Broadway Melody".

Uma noite como poucas, emfim, mesmo porque sobre ter sido notavel pelo numero de figuras de destaque que a audiencia do "Chinese" reuniu "Broadway Melody" revelou á platéa do notavel theatro a mais bella emoção do cinema sonoro, o film que o nosso publico vae acclamar no Theatro do Parque, a começar de amanhã.

"Broadway Melody" é um film cantado, bailado e completamente musicado, possue um romance, uma interessantissima e emocinante trama, aliás das mais apreciadas até hoje levadas ao "ecran". Na continuidade desse romance, ha trechos dialogados em inglez, o que não quer dizer, entretanto, que o nosso publico tenha difficuldade em comprehender, pois propria scena apparecerá legendas explicativas em portuguez.

E assim... "Broadway Melody", amanhã, inaugurará o cinema falado em Recife.

A situação na Parahyba

AS NOTICIAS DE HONTEM

Do nosso correspondente.

"PARAHYBA, 29 — O assalto das tropas legaes a cidade de Princeza, onde estão concentrados os elementos do coronel José Pereira, está sendo esperado dentro destes dois dias mais proximos.

— O presidente João Pessoa mostra-se sereno diante da marcha dos acontecimentos em certa zona do sertão parahybano.

E, si por um lado não se despreoccupa o chefe do governo dessa momentosa questão, providenciando no sentido da maior efficiencia da acção das forças legaes, por outro, continua a attender solicitamente aos interesses vitaes do Estado, como por exemplo o problema rodoviario.

Ainda hoje, após detido estudo, resolveu s. exc. encommendar na Allemanha um forno de incineração de lixo, de grande capacidade e do custo de 1340 libras esterlinas.

— Tendo sido o sr. presidente do Estado informado de que a familia Cunha Lima estaria disposta a cooperar com o movimento dirigido pelo coronel José Pereira, perturbando a ordem publica no municipio de Areia, onde reside, e chegando a iniciar alo o aliiciamento de cangaceiros numa fazenda de sua propriedade, situada nos limites com o Rio Grande do Norte, deliberou s. exc. mandar augmentar o destacamento daquelle municipio com mais 100 praças.

Esse contingente seguiu hontem com aquelle destino, completamente armado e municiado.

— Está sendo intensificado, de ordem do governo, a instrucção militar do batalhão anti-intervencionista "João Pessôa", recentemente organizado nesta cidade, e que conta com o concurso de quatrocentos homens, na maioria rapazes de represen tação social em nossa terra.

Depois de devidamente instruido, a esse batalhão será entregue o serviço de policiamento da cidade, a fim de poder-se contar com o effectivo da Força Publica para a repressão ao movimento chefiado pelos srs. José Pereira e João Suassuna, em parte do sertão parahybano.

— No intuito de crear um justo estimulo aos soldados da policia parahybana que tão bravamente estão combatendo pela restauração da ordem e da lei na zona sertaneja conflagrada pelo inglorio movimento chefiado pelo coronel José Pereira, o sr. presidente do Estado, com fundamento no art. 23, inciso c, da lei n. 660, de 14 de novembro de 1928, acaba de baixar um decreto que tomou o n. 1653, dispondo que "ficam augmentados de um terço os vencimentos da Força que faz parte da expedição contra os cangaceiros."

— Acaba de chegar do sertão o dr. Severino Procopio, delegado geral do Estado, e que se encontra cooperando na acção de combate das forças parahybanas contra os bandoleiros no municipio de Princeza.

O dr. Severino Procopio mostra-se animado e confiante em relação á efficiencia das tropas legaes . . .

— A proposito dos boatos de que o dr. Nelson Leite, de São João do Rio do Peixe, andava aliiciando homens para a matilha de José Pereira, recebeu o commandante da Força Policial, o seguinte telegramma:

"São João do Rio do Peixe, 28 — Agradecendo o protesto voluntario venho affirmar que pode garantir sou incapaz de acto indigno, podendo melhor informarem officiaes com quem trabalho lado ordem publica commando v. s. Apezar das perseguições vivo honestamente da agricultura, confortado pelas considerações dispensadas pelas autoridades e pessôa que me conhecem de perto. Saudações. — Nelson Leite."

— Publica "A União" em sua edição de hoje:

"Havendo dirigido um telegramma ao deputado Carlos Pessôa, em Umbuzeiro, o sr. presidente João Pessôa, recebeu da estação do Ingá o seguinte aviso:

"INGA', 26 — Parado aqui vosso 1.113|26, para deputado Carlos Pessôa, em Umbuzeiro. A estação achase fechada".

Como se vê, a attitude, já por demais conhecida, do chefe do districto telegraphico do Estado, que se acamaradou estreitamente com a politicagem dos inimigos da nossa terra, requinta-se agora em novas formas de perseguição e accinte contra a Parahyba, a ponto de mandar fechar a estação de uma cidade como Umbuzeiro.

Deante de tudo isso só nos cabe esperar em que nem sempre os destinos do Brasil estarão entregues a gente dessa ordem."

— Está sendo muito commentado o facto de, nas vesperas de entrar e funccionar a Junta apuradora do pleito de 1º de março, entrou em gozo de ferias o juiz federal dr. Ismael de Souza e de ser chamado ao Rio, com urgencia, pelo ministro da Justiça, o juiz substituto dr. Gouveia Nobre, vindo assim a assumir o alto cargo de juiz federal e presidente da alludida Junta o 1º supplente dr. Eugenio Carneiro Monteiro que dizem ser parente proximo dum dos chefes da corrente conservadora.

—

RIO, 29 — "A Noite" insiste em affirmar que o presidente João Pessôa consultára o senador Epitacio Pessôa sobre a possibilidade de renunciar o governo da Parahyba.

Quanto á entrevista entre o sr. presidente da Republica e o senador Epitacio Pessôa, "A Noite" diz não querer contradital-o, mas attribue a sua não realização ao facto do sr. Washington Luis ter-se negado a receber ao senador Epitacio Pessôa.

—

RIO, 29 — O senador Epitacio Pessôa, ouvido em Petropolis, onde se acha, declarou que não só nenhuma communicação ou consulta recebera do presidente João Pessôa sobre a conveniencia de renuncia ao governo da Parahyba, como tambem nenhuma outra noticia sobre a situação exacta da acção do governo em relação aos bandoleiros, alem das que têm sido divulgadas pelos jornaes.

TABARRA
BENJOIM TRANSPARENTE
SABONETE
MEDICINAL E DE TOILETTE

O SABONETE PURO
Preventivo contra as irritações da pelle
Perfume agradavel, á base de Benjoim
A' venda em todas as bôas casas
Representante em Recife:
LUIZ CARNEIRO DE SOUZA
218 — RUA NOVA — 1.º
Phone 6367

OLHO
na debilidade!
Obtem-se maior vigor com alimentação sadia do que com drogas estimulantes. Cuide da sua nutrição com a ajuda deste alimento concentrado e verá renascer todo o seu vigor e vitalidade.
EMULSÃO de SCOTT

THEREZA NEUMANN, A ESTIGMATIZADA DE KONNERSREUTH

O QUE A RESPEITO NOS CONTA, UM ILLUSTRE RELIGIOSO BENEDICTINO

VISITA A KONNERSREUTH JUNTO DA ESTIGMATIZADA THEREZA NEUMANN AOS 7, 8 e 9 DE DEZEMBRO DE 1928

Fui á Allemanha afim de submetter-me a uma operação grave. Os medicos declararam-na necessaria, mas a operação parecia como que fugir de mim. Tres tentativas malograram-se. Não sabendo mais o que fazer, resolvi consultar a Thereza Neumann, e fui a Konnersreuth.

A viagem foi longa, e, não conhecendo bem as communicações, cheguei só no segundo dia á noite, já bem tarde, por trem á pequena cidade Waldsassen. Era uma quinta-feira.

Na manhã seguinte segui em automovel para Konnersreuth. A aldeia Konnersreuth dista de Waldsassen uma legua e não muito dos limites da Baviera com a Bohemia.

Durante o percurso uma senhora mostrou-me um crucifixo de madre-perola com fragmentos de madeira no centro. Desejava saber de Thereza Neumann, si os fragmentos eram do Santo Lenho. Disse-lhe, que m'o entregasse, pois que teria mais facilidade para perguntar.

Em Konnersreuth dirigi-me á casa do vigario, homem amavel, mas que nem por isso é capaz de responder ás inumeras cartas que recebe. Chegava ele justamente da igreja, e me convidou para acompanhal-o á casa da familia Neumann, para onde devia ir.

A casa é um simples sobrado. Batemos á porta. O pai de Thereza, homem tito e resoluto, mas amavel, abriu e pediu o documento da licença da camara ecclesiastica. Sem tal documento não se entra, seja quem fôr. Da licença consta que a camara ecclesiastica concede licença para uma, duas ou tres visitas conforme a vontade dos pais. O direito dos pais fica resguardado.

Entrei com o vigario no corredor e por uma porta á esquerda na varanda da casa, onde já esperavam um certo numero de sacerdotes e visitas de destaque. O pai de Thereza exerce na varanda o seu officio de alfaiate, e dois filhos crescidos o ajudam. Não é para admirar, que o trabalho fica dificultado com tantas visitas em casa. Chegou isto ao ponto de dever executar a familia Neumann os trabalhos necessarios á noite, motivo pelo qual a camara ecclesiastica suspendeu temporariamente a licença de visita.

Atras da varanda acha-se localizada a cozinha. Pela porta aberta já vi a mãe de Thereza, senhora pequena de estatura mas de apparencia resoluta e ativa, e uma irmã de Thereza. Todos os filhos, em numero de 10, são bem desenvolvidos. Thereza é a mais velha e conta agora 32 annos.

Entre os visitantes achava-se o sacerdote Professor Wuz, lente do seminario de Eichstatt na Baviera. (Na Allemanha não se chama professor a qualquer que ensina. O titulo de professor recebe-se depois de ser provado 25 annos no ensino superior, ou por uma obra de destaque.) O Professor Wuz, amigo da casa Neumann, fala a lingua aramaica, que se falava na Palestina no tempo de N. Snr. mas foi um dia corrigido pela serva de Deus Thereza durante o extasi. Thereza não comprehende esta lingua, mas a ouve falar no extasi, e repete o que ouviu. Tres professores, dos quaes dois catholicos e um protestante, examinaram a retidão de suas expressões.

Na varanda ia tudo seu andamento natural. Falava-se alegremente de tudo, tambem de vez em quando de Thereza. Assim contou o pai, que o Professor Wuz tinha levado Thereza em automovel, pois levam-na ás vezes aos doentes. Na volta perdeu-se o professor, completamente. De repente Thereza caiu em extasi, e em todas as encruzilhadas indicou a direcção a tomar, encaminhando assim o carro novamente para casa. Interroguei depois o professor acerca deste fato, e ele o confirmou. Não se podia porém julgar pelo modo costumeiro de dar-se dos membros e amigos da familia, que no quarto exatamente em cima da varanda se desenrolavam fatos extraordinarios, que interessam ao mundo todo. Observei ainda na varanda varios quadros religiosos, aliás comuns nas casas da terra. Vi porém alguns de valor artistico, presentes talvez de devotos amigos. Dinheiro ou o que o lembra, nem Thereza nem a familia aceita. Ofereceram a Thereza 4.000 contos para deixar-se filmar. Respondeu: "Não sofro por dinheiro".

Depois de algum tempo chamou-me o sr. vigario para cima. Em frente á porta da entrada ha no fundo do corredor uma escada estreita que dobra na segunda parte. No seu fim entra-se á direita num quarto em cima da varanda, e com as suas mesmas dimensões. No lado oposto da entrada do quarto ha duas janelas. No canto á esquerda perto de uma janela está o leito da dôr da estigmatizada. Lá eu a vi, meio deitada, as faces cobertas com as largas correntes de sangue já secco, chorado durante a agonia. As duas correntes de sangue se tinham reunido abaixo do queixo e manchado a roupa. Vi a com as estigmas nas mãos, com o abundante sangue fresco da corôa de espinhos, que todo ao redor da cabeça, com excepção da testa, tingiu um pano branco, e com uma mancha vermelha, do tamanho dum punho, da chaga do lado esquerdo, que vertia copioso sangue.

Thereza estava num desses intervalos, que se dão entre a dolorosa visão da paixão de N. S., nos quaes Jesus lhe restaura as forças, para não sucumbir pelo excesso dos sofrimentos. Nessas pausas chega Thereza sucessivamente a dois outros estados estaticos, primeiro ao estado de acanhamento infantil, em que fala como uma criança de quatro annos com espanto e horror das coisas que viu e ouviu. Ela pensa então, que os judeus não hão de matar N. S., pois, já fizeram tanto mal a Ele. Desse estado passa ela ao do descanso elevado, onde responde a coisas, cujo saber está fora do nosso alcance natural. Li, e ouvi dizer que N. S. mesmo fala então por ela. Mas apezar de saber disso, deixei-me influenciar tanto pela novidade da aparencia, que julgava falar com Thereza mesma. Fiquei porém em breve corrigido da minha falta. Perguntei a respeito da minha operação dos rins e do meu incomodo intestinal. A operação seria dificil, porém possivel. Não devia ser logo, como si minha vida estivesse em perigo eminente. Mas tendo logar a operação, haveria de lograr exito. (Exatamente um mez depois fui operado. A operação foi dificil. Pensavam que eu sucumbiria. Mas depois sarou a ferida tão depressa, que causou admiração, o que atribuo ás orações de Thereza). Do mal dos intestinos dizia: "E' muito dificil curar." Eu quiz pedir-lhe de recomendar-me a Deus, mas fez imediatamente um gesto de recusa dizendo: "Amanhã". O sr. vigario, vendo da porta do que se tratava, acudiu, e disse a vindo eu então falar comigo em tom familiar, compreendi a situação, perguntei e recebi revelações importantes, assim acerca da nossa escola, como tambem dos meus trabalhos futuros no Brazil com uma regra de conducta para começar, a respeito de reliquias, que tinha comigo: sobre coisas pessoaes e dois defuntos. Depois disto ouvi dizer: "Agora esteja satisfeito." Respondi: "Estou muito satisfeito." Agradeci, e retirei-me alegre.

Diante da porta demorei ainda uns instantes, relembrando-me, o que se tinha passado. Passara então a mãe de Thereza, e me disse: O sr. está doente, venha comnosco á mesa. "Aceitei. Num outro quarto do primeiro andar estava preparada a mesa para alguns conhecidos. Vi lá uma senhora distincta de Munich enrolar as ataduras lavadas, que serviam para cobrir as chagas de Thereza, e ajudei-a um pouco. Eram 11 1|2 horas. Quando estive á mesa, veiu a mãe de Thereza comunicar-me, que ela no extasi havia dito, que eu falasse com ela no dia seguinte.

Pelo meio dia recomeçou a visão da paixão. Thereza vê N. S. pregar e levantar na cruz, ouve suas ultimas palavras, sente todos os sofrimentos com Ele, admoesta o mau ladrão acenando-lhe de fazer como o outro, vê como S. João depois das palavras de Jesus: "Olha, tua mãe, vai ao outro lado da cruz apoiando-a. Sofre visivelmente séde com Jesus, prova com Ele o vinagre, assemelha-se depois a uma moribunda, atira o peito, e cai para traz como morta. "Consumatum est".

Uma vez só brilha um sorriso na fisionomia dolorosa de Thereza. E' quando N. S. da cruz olha com amor para ela. Então sorrindo na amargura de sua dor aproxima-se da cruz, ficando ao pé dela até a morte de Jesus.

A visão com o simultaneo sofrer da paixão do Divino Salvador por Thereza, repete-se cada semana de Vª para VIª feira, com excepção do tempo de Natal e de Pascoa, e quando cai uma festa ecclesiastica maior numa VIª feira. Quando a Santa Igreja se alegra, Thereza tem em vez da visão dolorosa da paixão visões consoladoras. Na primeira VIª feira de cada mez sofre ainda o traspassar da lança, e nas VI feiras da Quaresma sangram tambem os estigmas das mãos e pés, que nas outras VI.as feiras tem só aspecto mais fresco. Na ultima quaresma, Thereza recebeu ainda a chaga do hombro e os estigmas da flagelação. Até a manhã da Pascoa estava ela como morta. De repente resurge, e vai assistir a Missa.

Durante a visão da paixão, Thereza só responde ao que com esta tem relação. O Professor Wuz fez-lhe varias perguntas. Interrogando o que os algozes diziam a N. S., ela respondeu com a palavra aramaica: zepp. 1 é: deita-te (na cruz).

Como sacerdote podia em mais tempo assistir a visão da paixão. Os leigos entravam em grupos, demoravam poucos minutos, e amigavelmente convidados pelo vigario sahiam para dar lugar a outros. Vi o povo cheio de admiração e respeito. Uns choravam, outros estavam de joelhos, entre estes um padre benedictino, que no seculo era conde. Justamente havia sahido um grupo quando Thereza voltou da visão da paixão ao estado de acanhamento infantil e apertando o coração exclamou e repetiu com amargura: "Houve coisa má aqui no quarto". Falava duma pessôa em estado de pecado mortal. A presença do pecado mortal transpassa-lhe horrivelmente o coração. Vi como o sr. vigario e o Professor Wuz lhe acudiam dando-lhe a benção sacerdotal e agua benta, que fizeram serenar tudo.

O efeito da benção sacerdotal sente ela de uma maneira admiravel. Um sacerdote, lembrando-se disto, quando a viu horrivelmente sofrer durante a visão da paixão, deu-lhe repetidas vezes a benção e cada vez alegrava-se a fisionomia de Thereza, e exclamava ela: "Oh Jesus, como és bom."

Numa outra ocasião, dizendo ela: "Está aqui uma pessôa com pecado mortal", quando todos perturbados estavam, voltou uma senhora acusando-se, de ter sido ela, porque vivia em relações ilegitimas.

Pessoas que em duvidas ou assuntos graves procuraram informação, vi eu entregar suas petições por escrito ao vigario á porta do quarto, porque o grande numero dos visitantes não permitte, que todos falem com ela pessoalmente durante os extasis. O vigario vai com a petição á Thereza, e imediatamente vem a resposta ou tambem não, como aconteceu a duas freiras. Eu disse a elas: "Talvez que N. S. já manifestou sua vontade neste assunto de outra maneira, e as Senhoras não a quizeram aceitar. Por isso agora não responde", e vi que uma delas anuiu com a cabeça. Pode-se dizer, quem com coração sincero e humilde procura resposta, tambem a recebe, como o judeu e farmaceutico Rotschild. Queria tonar-se christão e sacerdote, pensava porém, sendo judeu, não podia ordenar-se sacerdote. Thereza porém já estava informada por N. S., que mostrando a ela num extasi o homem disse á Thereza: "Diga a este, que pode fazer-se sacerdote". Thereza pois pediu ao vigario de mandar-lhe um homem de tal e tal exterior. O vigario não achou tal homem, mas Thereza o avistou entre os mil visitantes, o aponta, e diz: "Pode tornar-se sacerdote". Rotschild foi então batizado em Konnersreuth, sendo Thereza madrinha, e agora está, no seminario.

Um outro senhor, que se declarou pintor, quando se aproximou á cama da estigmatizada, estava como diante do seu juiz, e ouviu atonito as palavras: "O sr. é sacerdote. Faz 20 annos que deixou a batina, mas o sacerdocio não poderá nunca deixar".

Ouvi tambem como ela no extasi recusou receber certa pessôa pela segunda vez. Tal pessôa declarou ao vigario, não ter bem compreendido, o que Thereza lhe disse. O vigario porém foi informado por Thereza: "Ela não ouve o que não quer ouvir, ao resto ouve muito bem". Como esta pessôa estava em companhia de duas outras, fez Thereza ao vigario uma descripção exata dela, e tambem duma das outras, que era bôa e comungava.

Quando interroguei a estigmatizada a respeito das reliquias, mostrei-lhe primeiramente o crucifixo de madre-perola. Os fragmentos de madeira nele teriam só tocado no Santo Lenho, disse ela. Perguntei então acerca da particula do Santo Lenho, que eu trazia no bolso do peito. Antes que a retirasse do bolso, já foi declarada verdadeira. Mostrei então um estojo com onze capsulas de reliquias de santos. "Não é tudo verdadeiro", disse ela. O vigario interessou-se, e pediu a ela de separar, o que era falso. Ela o fez.

Em Treveris, Allemanha, recebera eu duas reliquias dos martires do tempo da grande perseguição. Uma provém da abbadia de São Mathias, e é, como disse Thereza, dum eremitão, que foi arrastado pelas ruas e depois decapitado, e disse ainda, que era um verdadeiro eremita e não tal, com se tinha encontrado na vizinhança de Konnersreuth, o que provocou um sorriso do vigario. A outra reliquia era do relicario da igreja de São Paulino, e Thereza disse: "Não é, o que se diz. Aquele de quem é esta reliquia, sofreu tambem coisas duras. Mataram-na a pedras, mas não é do numero dos martires pela fé.

Já antes havia Thereza declarado ao vigario, que faltava pouco, para recomeçar a visão da paixão, e ainda não tinha eu perguntado tudo que desejava, quando veiu de novo sobre ela o raptus. Continua de repente a visão da paixão, e Thereza apressa-se para chegar a Jesus. Por isto se assenta, e estende-lhe os braços.

Eu tinha porém ainda uma capsula com uma reliquia do martir São Vicente e dum suposto pedacinho dum vestido de N. Senhora pendente no pescoço, e esqueci de perguntar a respeito. Tirei a capsula do pescoço e a puz num bolso de relogio, para perguntar depois. Quando então na pausa seguinte pude continuar a falar com ela, e me aproximei com uma pergunta de grande importancia de modo, que me esqueci novamente das reliquias, estendeu ela o braço, apontou o bolso, e disse: "Isto já não é nada". Perturbado puxei a capsula, e disse: "Mas a de São Vicente deve ser verdadeira". Respondeu: "Esta sim, é verdadeira". Mas a outra não era nada.

Tinha eu tambem um desses crucifixos com supostas reliquias, como se podem comprar na Italia. E' conhecido que se dão muitos abusos com taes coisas. Reliquias não se podem vender, nem comprar. O que se obtem delas por dinheiro, é sempre suspeito. Nem são todas tocadas em reliquias", disse Thereza.

Em uma certa familia guardou-se um terço, que conforme a tradição fôra usado por Santa Crescencia, uma santa muito venerada na Baviera. Um sacerdote parente queria saber por meio de Thereza, si o terço fôra de fato de Santa Crescencia, e pediu ao vigario que a perguntasse. Este levou o terço na mão embrulhado. Mal tinha aberto a porta, quando disse Thereza alegre: "Eis o terço de Santa Crescencia".

O pai de Thereza contou-me que ao principio ficou muito constrangido, quando lhe veiu tanta gente á casa. Não sabia conformar-se com a nova situação. Mas disse, que depois comprehendera a sua missão, e tomou sobre si a pezada cruz de tantas visitas, para que não fosse impedido o bem, que Jesus quizesse fazer por sua filha. Disse, que já sabia que tinha de sobreviver a filha, afim de protege-la, e por isso tinha tambem protestado contra a transferencia dela para um hospital, pois um rigoroso exame oficial a autoridade já tinha realizado em sua casa, e as investigações de taes esclarecidos não trariam bem algum, e sua filha ficaria só amolestada. Eu devia dar razão ao homem, tanto mais, quando soube que um medico ateu tinha declarado, que iam examina-la de modo que não voltaria mais para casa.

Fóra do extasi é Thereza um ser completamente diferente, uma moça de simplicidade encantadora, florescente e alegre, mas não toma alimento algum fóra da sagrada comunhão, como a mãe assegurou, e tive ocasião de verificar. Durante o extasi entrou-lhe na boca um pouco do sangue, que lhe corria pela face. Como ela não suporta ha mais de tres annos, nem uma gota de agua, causou-lhe isto grande vontade de vomitar. A mãe acudiu com uma toalha. Passando depois junto de mim, mostrou a toalha salpicada de sangue coalhado dizendo: "Não come nada." Com a grande perda de sangue diminue Thereza consideravelmente de pezo, mas volta ao seu pezo natural depois do extasi.

O tempo de visitar Thereza fóra do extasi nos demais dias da semana era de meia hora depois de meio-dia até as duas horas. Este tempo foi fixado pelo sr. bispo, e fóra deste tempo não recebe a ninguem sem licença especial. Como os visitantes eram muitos, ficou o tempo bem restrito para cada um.

Daquilo que Thereza fala durante o extasi não sabe nada fóra dele. Contei-lhe o que se tinha passado e ela disse: "Vamos fazer uma novena a Santa Therezinha". Pedi tambem uma lembrança. Prestes pegou numa caixinha perto, e deu-me uns santinhos. Estendeu então a mão para a despedida, pois que outras pessoas estavam esperando.

Falei no dia seguinte mais tempo com ela na casa do vigario, onde uma irmã de Thereza é ama. Thereza a auxilia as vezes. Tive ocasião de apreciar a sua obediencia para com a autoridade e a sua encantadora simplicidade e alegria. Falei-lhe tambem de Anna Catharina Emmerich, a estigmatizada do seculo passado e da significação mistica dos sofrimentos dela, e perguntei-lhe, si o seu proprio derramar forte de sangue na cabeça e no lado, tal qual se manifestava naquele periodo, tinha uma significação semelhante. Respondeu: "Isto não sei. Não reflito sobre taes coisas. O Divino Salvador já saberá para que é. Pergunte ao sr. vigario, ele lá saberá mais do que eu. O Divino Salvador me prohibiu tambem de falar destas coisas."

O vigario me convidou depois para a mesa. Estavam ainda presentes o Professor Wuz e um Irmão Franciscano. Convidada pelo professor, Thereza assentou-se junto de nós, sem entretanto tocar em comida alguma. O professor queria depois leva-la a um doente. Falamos tambem do Brasil. Thereza mostrou-se interessada, alegre e cordial. Ganhei a convição de que uma alma tão infantil e candida, não é capaz de impostura. Aqui está operando o espirito de Deus.

D. V.

Diario Social

ANNIVERSARIOS

Transcorreu hontem a data anniversaria da senhorita Myria Santos, filha do sr. Antonio Joaquim dos Santos, alto commerciante e capitalista nesta praça;

A anniversariante, que é muito estimada nos circulos de suas relações, recebeu muitos cumprimentos de suas amiguinhas.

*

FAZEM ANNOS HOJE:

O sr. Oscar Gonçalves Pereira, auxiliar da firma Oscar Amorim & Cia., desta praça;

— a senhorita Corina de Araujo Silva, filha do sr. Felippe de Araujo Silva, e de sua esposa d. Maria de Araujo, residentes nesta cidade;

— a senhorita Emilia Pinheiro de Albuquerque, filha do sr. Miguel Archanjo Pinheiro de Albuquerque, e de sua esposa d. Senhorinha Pinheiro;

— o sr. J. Bianor, superintendente da filial da "Ford Motor Company", nesta capital e cavalheiro de largo conceito em nossos meios sociaes;

— a senhorita Stella Dias, filha do sr. Manoel Dias e de sua esposa d. Olivia Dias;

— a senhorita Guiomar de Lemos Duarte, filha do capitão Manoel Lemos Duarte e de sua esposa d. Emilia Lemos Duarte.

FARINHA ALIMENTAR
"VITAMINA" LBC
PARA CRIANÇAS, DEBILITADOS E CONVALESCENTES

FAZEM ANNOS AMANHÃ:

A senhorita Espezia Cunha, filha do do sr. dr. Constancio José da Cunha, engenheiro do Porto deste Estado;

— d. Amara Isabel Arruda da Rocha, esposa do sr. Thompson Salles da Rocha, auxiliar da firma Carneiro & Galvão;

— a senhorita Nair Teixeira da Rocha, filha do fallecido commerciante Antonio da Rocha e irmã do sr. Manoel Gomes Teixeira da Rocha, funccionario da *Great Western*;

— a senhorita Beatriz Setimmy, filha do sr. Antonio Setimmy, residente em Jaboatão;

— a senhorita Maria Isabel Tavares de Oliveira, filha do sr. Abelardo de Oliveira e de sua esposa d. Lindalva de Oliveira;

— Djalma, filho do sr. Antonio Barretto de Freitas e de sua consorte d. Leonor Cordeiro de Freitas;

— a senhorita Jacyra Ferreira Bastos, filha do sr. Augusto Bastos, commerciante e capitalista nesta praça e de sua esposa d. Lydia Bastos;

— o joven Oscar de Oliveira Guimarães, filho do sr. Deoclecio Guimarães e de sua esposa d. Elza de Oliveira Guimarães;

— o joven Jorge Nascimento Rego, filho do sr. João Baptista Rego, commerciante nesta praça, e de sua esposa d. Joanna Baptista do Nascimento Rego;

— a senhorita Annunciada Soares;

— o sr. Humberto Lobo Soares;

— o joven João Moreira da Costa Lima, auxiliar da firma Arthur Mendes & Cia., desta praça e filho do dr. Luiz da Costa Lima, alto funccionario federal e de sua esposa d. Evangelina da Costa Lima;

— a senhorita Adelina da Cunha Cabral Duarte, professora estadual, viuva do prof. Bellarmino O. Regueira Duarte que foi funccionario da Prefeitura do Recife.

MEZ DE ABRIL
18.º ANNO
da classica VENDA ANNUAL
da CHAPELARIA COLOMBO
SYSTEMA INALTERAVEL
dos annos anteriores

Sant'Anna Araujo — Transcorre amanhã mais um natalicio do major Manoel José de Sant'Anna Araujo, funccionario aposentado da Prefeitura do Recife e esforçado socio do Instituto Archeologico.

*

Tem amanhã o transcurso de sua data natalicia o sr. Antonio Barbosa Junior, socio da importante firma desta praça Loureiro Barbosa & Cia. Ltd.

Cavalheiro de largo conceito em os nossos circulos commerciaes e sociaes o digno anniversariante receberá decerto innumeras felicitações pelo motivo.

*

Completa annos amanhã o sr. Saul Marques dos Santos, antigo socio da firma Loureiro Barbosa & Cia. Ltd., desta praça.

Membro de destaque na colonia lusa, o distincto anniversariante gosa de solido prestigio em os nossos circulos commerciaes, motivo por que deverá ser muito felicitado.

*

CASAMENTOS

Realisou-se hontem nesta capital o enlace matrimonial do sr. Marcelino G. de Carvalho e d. Adalgisa Mello Miranda, filha do sr. Alfredo Miranda, antigo funccionario das Obras Publicas.

Foram padrinhos por parte do noivo, o coronel Antonio Americo dos Santos e sua filha Eliada Santos, e por parte da noiva o sr. Oscar Gomes de Miranda e sua filha Naercia Miranda.

*

FESTAS

Solemnizando a passagem do 1º anniversario de sua fundação, a sociedade *Casino 30 de Março* realiza hoje, em sua séde social, uma festa dedicada aos seus numerosos associados.

*

INAUGURAÇÕES

A firma M. Farias & Cia., inauguraram hontem nesta praça, á rua Marcilio Dias, 205, o seu estabelecimento commercial denominado *Casa N. S. Apparecida*.

A casa recem-inaugurada é especialista em enxovaes para casamentos e baptizados, roupas feitas, perfumarias, bijouterias, etc.

Aos presentes a firma M. Farias & Cia., fez servir uma taça de champagne.

CABELLOS BRANCOS ?

A Loção Brilhante faz voltar a côr natural primitiva em 8 dias. Não pinta porque não é tintura. Não queima porque não contém saes nocivos. E' uma formula scientifica do grande botanico dr. Ground, cujo segredo foi comprado por 200 contos de réis.

E' recommendado nestes principaes institutos sanitarios do estrangeiro e analyzada e autorisada pelo Departamento de Hygiene do Brasil.

Com o uso regular da Loção Brilhante:

1º — Desapparecem completamente as caspas e affecções parasitarias.

2º — Cessa a queda do cabello.

3º — Os cabellos brancos, descorados ou grizalhos, voltam á sua côr natural primitiva, sem ser tingidos ou queimados.

4º — Detém o nascimento de novos cabellos brancos.

5º — Nos casos de calvicie faz brotar novos cabellos.

6º — Os cabellos ganham vitalidade, tornando-se lindos e sedosos e a cabeça limpa e fresca.

A Loção Brilhante é usada pela alta sociedade de São Paulo e Rio.

A' venda em todas as Drogarias, Perfumarias e Pharmacias de primeira ordem.

Ap. D. N. S. P.—N. 1212, 6-2-923.

Peçam prospectos a Alvim & Freitas — Unicos cessionarios para a America do Sul — Caixa 1379 — S. Paulo.

VIAJANTES

Segue hoje com destino a Pesqueira o sr. dr. Francisco de Menezes, delegado regional.

*

Passageiro do *Rodrigues Alves* seguiram para o Rio de Janeiro, o sr. Antonio de Azevedo Galvão, secretario da Prefeitura de Quipapá, e seu filho Rubens Galvão que vae ser internado em um dos collegios da metropole.

*

A bordo do *Itapé* chegou ante-hontem a esta capital o sr. Jorge Hesse Garcia, inspector da Casa Byington & Cia., distribuidora no Brasil da Columbia Brasil Phonograph Company Inc., que tem como representante em Recife o sr. Luiz Carneiro de Souza.

USEM Sabonete EUCALOL á base de EUCALYPTO

Para a capital bahiana seguiu na ultima segunda-feira, a bordo do *Itapé*, o sr. Djalma Trindade, que foi áquella capital afim de submetter-se a rigoroso tratamento de sua saude alterada.

*

ENFERMOS

Completamente restabelecido de melindrosa intervenção cirurgica a que se submettera, deixa hoje a casa de saude do dr. A. C. Vieira da Cunha, o sr. Themistocles de Hollanda, abastado agricultor em Barreiros.

*

FALLECIMENTOS

Salomão Dimenstein—Finou-se hontem nesta cidade, onde residia ha muitos annos, o sr. Salomão Dimenstein, commerciante nesta praça.

O extincto era figura em evidencia na colonia israelita aqui domiciliada, em cujo seio foi muito sentido o seu trespasse.

Contava 42 annos de idade, era casado e deixou 6 filhos menores.

São seus irmãos os srs. Luis e David Dimenstein, commerciantes nesta praça, e a sra. d. Sofia Dimenstein.

Na administração dos correios

MODIFICADO O HORARIO DO SERVIÇO

Na Administração dos Correios de Pernambuco, a partir do proximo dia 1 de abril serão postas em pratica as seguintes modificações no horario do serviço:

a) — A Administração passará, a partir da data acima citada, a ser aberta ao publico ás 7 horas da manhã e fechada ás 20 horas;

b) — O "guichet" de registro funccionará das 7 ás 18 horas, quando se fecharão para o publico as expedições de registrados que não tenham outro horario mais cedo;

c) — Os "guichets" de vendagem de sellos permanecerão abertos emquanto estiver a repartição aberta para o publico;

d) — Serão expedidas no mesmo dia, para o interior, as correspondencias com esse destino ali postadas, até ás 18 horas quanto ás registradas, e até ás 18 horas, quanto ás ordinarias;

e) — Nos domingos, dias feriados e sanctificados, em que o commercio não abra, a repartição será fechada ás 18 horas, encerrado o expediente de registro de correspondencia ás 16 horas.

SPORT

FOOT-BALL

CAMPEONATO DO SUBURBIO

O torneio de hoje

Realizar-se-á, hoje, o torneio inicio do campeonato suburbano, instituido pela Sub Liga.

Para maior brilhantismo do mesmo foram os clubs classificados em zonas do modo seguinte:

ZONA NORTE: — Campo da **A. A. do Arruda.**

ZONA CENTRO: — Campo do **Varzeano F. C.**

ZONA SUL: — Campo do **Jutahy.**

E' esta a ordem dos jogos:

ZONA NORTE

1º. encontro ás 13 horas — **Atheniense x Mocidade**, juiz do **Mocidade.**

2º. encontro — **Tuyuty x C. Reginaldo**, juiz do **Bahia.**

3º. encontro — **A. A. do Arruda x Rio Corrente**, juiz do **Fluminense.**

4º. encontro — **Auto Sport x Veloz**, juiz do **Palmeira Torre.**

5º. encontro — **Montenegro x Luz e Força**, juiz do **S. C. Palmeiras.**

6º. encontro — Vencedor do 1º. x 2º., juiz do **Varzeano F. C.**

7º. encontro — Vencedor do 3º. x 4º., juiz do **Varzeano Sport.**

8º. encontro — Vencedor do 5º. x 6º., juiz do **C. S. Soledade.**

9º. encontro — Vencedor do 7º x 8º., juiz do **Independencia.**

ZONA CENTRO

1º. encontro — ás 13 horas, **C. S. da Soledade x Fluminense**, juiz do **Aurora.**

2º. encontro — **Independencia x Bahia**, juiz do **Trafego.**

3º. encontro — **Varzeano F. Club x Varzeano Sport**, juiz do **Great Western.**

4º. encontro — **S. Club Palmeira x Palmeiras Torre**, juiz do **Tigipió.**

5º. encontro — **Monteirense x Bangu'**, juiz do **Telephone.**

6º. encontro — Vencedor do 1º. x 2º., juiz do **Modesto.**

7º. encontro — Vencedor do 3º. x 4º., juiz do **Jutahy.**

8º. encontro — Vencedor do 5º. x 6º., juiz do **Planeta.**

9º. encontro — Vencedor do 7º. x 8º., juiz do **Pina.**

ZONA SUL

1º. encontro ás 13 horas — **Modesto x Jutahy**, juiz do **Luz e Força.**

2º. encontro — **Pina x Great Western**, juiz do **C. Reginaldo.**

3º. encontro — **Telephone x Tigipió**, juiz do **Rio Corrente.**

5º. encontro — **Trafego x Planeta**, juiz do **Mocidade.**

6º. encontro — Vencedor do 1º. x 2º., juiz do **Atheniense.**

7º. encontro — Vencedor do 3º. x 4º., juiz do **Veloz.**

SPORT CLUB DO RECIFE

(Official)

Para o jogo de hoje, contra o **Iris Sport Club**, são convidados os jogadores abaixo escalados:

Sylvio Dubeux, Sylvio Fernandes, Nó, Xexeo, Zézé, Nilo, Adhemar, Doutradinho, Fernando, Seixas, Paulo Maranhão, Mazinho, Aluizio, Perycles, Jubal, Bulhões, Alarcon, Zéalves, Zésantos, Ruy, Brivaldo, Allemão, Julinho, Cobrinha, Campos, Marcilio, Gayoso e Bivar.

—

EM DISPUTA DA "TAÇA MAVIAEL DO PRADO"

O jogo "Nautico x Torre"

Realisa-se hoje no campo do Club Nautico Capibaribe, nos Afflictos, o importante jogo entre este gremio e o **Torre Sport Club.**

Vem sendo o prelio de hoje esperado anciosamente pelo nosso mundo sportivo, por ser com o resultado do mesmo, decidida a posse da linda Taça Maviael do Prado, instituida para o vencedor da melhor de tres.

Ambos os quadros acham-se em perfeita forma, esperando-se um jogo cheio de lances sensacionaes.

Antes da prova principal da tarde, que será dirigida pelo sr. José Fernandes Filho, do **America F. C.** haverá a prova preliminar, disputada pelos segundos teams dos referidos gremios.

—

CLUB NAUTICO CAPIBARIBE

(Official)

Para o jogo de hoje, com o **Torre Sport Club**, a realisar-se no campo dos Afflictos, o director dos sports escalou os teams abaixo:

1º. team: 15 horas: Luis, Pedro Sá (cap), Barbalho, Adalberto, Osvaldo, Virginio, Carlos, Costa, Fernando, Aranha, Ruy, Pinto, Louro e Jacy.

2º. team: 13 e meia horas: Clesilde, Puglicsi Didi, Collier, Raphael, Vicente, Camillo, Cavalcante, Ilo, Estacio, Arthur, J. Manoel, Lemos e Zézé.

—

SPORT CLUB DO RECIFE

Adiada, a festa nautica de hoje

A commissão promotora das festas nauticas annunciadas para hoje, attendendo ao estado das aguas do Capibaribe e aos lamentaveis acontecimentos de Bom Jardim, motivados pelas ultimas chuvas, resolveu transferir as referidas festas para o proximo dia 13 do corrente.

Tudo para Foot-Ball
ABATIMENTOS AOS CLUBS
Caxias, 210 - VITO DINIZ & C.

Alma Religiosa

CATHOLICISMO

LIVROS PROHIBIDOS

Sob o cuidado da Congregação do S. Officio, acaba de sahir ao lume da publicidade uma nova edição do "Index dos livros prohibidos".

E' um volume de 560 paginas publicado por ordem do S. Padre Pio XI que é, como todos sabem, o Prefeito da Congregação do Santo Officio.

Em substituição do texto das "Constituições Apostolicas" de XIV e Leão XIII, acerca da "censura" dos livros, que figurava nas edições anteriores, traz esta edição um magistral prefacio do Emo. Cardeal Merry del Val, secretario da mesma Congregação, além do resumo das prescripções geraes do Codigo de Direito Canonico e das instrucções da Congregação do Santo Officio de 3 de março de 1927, condemnando a literatura sensual e sensual-mystica, como tambem o decreto que condemna algumas obras de Carlos Mourras e o jornal "L'Action Française".

Nesta opportunissima publicação estão catalogadas 5.000 obras. Algumas dellas marcadas com uma cruzinha e outras com um asterisco para differenciar as que foram condemnadas solennemente, em virtude de Cartas Apostolicas, das outras condemnadas com a clausula: "Donec corrigatur", isto é, até que sejam corrigidas.

Este gesto da solicitude maternal da Igreja, sempre alerta em defeza da fé e dos costumes, dará ensejo aos superficiaes inimigos da religião para reeditar as mais estupidas calumnias e os peores dislates em nome de uma liberdade mal comprehendida.

E' portanto de grande interesse concorrer, seja embora modestamente, a tornar mais conhecidos os intuitos altissimos da Santa Igreja e as suas ponderadas razões a respeito.

—

A Igreja catholica jamais se oppoz ao progresso dos estudos e em tempo algum poz limites ás investigações scientificas dos catholicos em todos os ramos do saber humano. Affirmar o contrario é rematada mentira. Ella exige, sim, dos seus subditos o exacto cumprimento das normas por ella dictadas na escolha dos livros para estudo e erudição pessoal. Chega até a conceder licença para ler livros incluidos no Index desde que para tanto haja razão plausivel.

Em principio, porém, não podem os catholicos, sem grave falta, ler livros, opusculos e publicações de qualquer especie, attingidas pela sancção disciplinar da Igreja.

Ninguem em bôa fé ousaria negar-lhe o direito sagrado de prohibir aos seus filhos a leitura de maus livros. Como mãe solicita ella deve velar pela pureza da fé, pela santidade dos costumes e pela saude, em summa, dos seus filhos.

Ella aponta pois o veneno, ás vezes servido em taças de ouro, prevenindo e precavendo seus filhos contra as ciladas e risco de morte que os ameaçam.

Esse é o seu direito de Mãe e o seu dever de Mestra.

Falar em violação da liberdade, em abuso da Curia romana é puro sophisma, porque, como bem demonstra o sabio prefaciador do "Index, ninguem mais e melhor do que a Igreja catholica tem defendido a liberdade humana, praestantissimum donum Dei, preciosissimo dom de Deus. O homem é livre, mas não tem nem pode ter autorização para fazer sempre o que quizer...

—

O numero de livros incluidos nesta nova edição do Index é sem duvida relevante — 5.000; mas comparado com a immensa producção literaria dos nossos dias, afigura-se-nos insignificante.

Attendendo á prudencia e ponderação com que se processa a condemnação de uma obra, não é possivel exigir mais da Congregação do Santo Officio.

Uma obra qualquer antes de ser posta no Index é lida e analys[illegible] pelo revisor o qual deve redigir sobre [illegible] mesma, um resumo completo. Em seguida procede-se a nova e escrupulosa revisão por parte da Congregação, e por fim aguarda-se a sancção do S. Padre.

Não sendo pois possivel uma revisão immediata de todas as obras que se publicam diariamente, e como nessa inevitavel demora, os fieis, em bôa fé, poderiam ser levados á leitura de livros perigosos e maus, a Igreja estabeleceu normas e preceitos que se acham promulgados nos Canones do Direito Canonico que vão desde o n. 1385 ao n. 1405, opportunamente lembrados nesta edição e dos quaes damos um resumo, a bem do leitor amigo:

Cahem sob a lei da prohibição—can. 1399, — todos os livros que embora não se encontrem nominalmente incluidos no Index, ou condemnados por algum Decreto especial, attentam contra a fé e contra os bons costumes, assim como:

— as edições do texto original e das antigas versões catholicas da Sagrada Escriptura, publicadas pelos acatholicos e as versões da Sagrada Escriptura em quaesquer linguas publicadas pelos acatholicos;

— os livros de qualquer escriptor que defende a heresia e o scisma;

— os livros que combatem a religião e os bons costumes;

— os livros, ainda que de escriptores catholicos, que tratando ex professo de assumpto religioso contenham erros contra a fé e os bons costumes;

— os livros ou opusculos que narram novas aparições, revelações, visões, prophecias, milagres, ou tentam introduzir novas devoções;

— os livros que combatem ou ridicularizam qualquer dos dogmas catholicos, que se esforçam por minar a disciplina ecclesiastica, ou injuriam de proposito, a jerarchia ecclesiastica;

— os livros que ensinam e aconselham praticas supersticiosas, o sortilegio, a magia, a evocação dos espiritos;

— os livros que sustentam ser licito o duello, o suicidio, o divorcio e tratam da maçonaria ou de sociedades analogas sustentando serem uteis e innocuos á Igreja e á sociedade civil;

— os livros que "ex-professo" tratam narra e ensinam coisas lascivas e obscenas;

— os livros que se occupam de liturgia não correspondendo ás normas authenticas da Igreja;

— os livros, emfim, que divulgam indulgencias apocryphas.

Tendo presentes esses principios geraes, acima resumidos, e que se encontram no Direito Canonico, nenhum catholico de verdade pode enganar-se ou ser enganado na escolha dos livros que deve ler.

Fr. JACINTHO DE PALAZZOLO.
Capuchinho.

CATHOLICISMO

O DIA DA IGREJA

30 DE MARÇO — Domingo — S. João Climaco — O dia de hoje é dedicado a Santissima Trindade.

*

LAUS PERENNE — O Santissimo Sacramento estará hoje exposto á adoração dos fieis na basilica do Carmo.

*

CURIA METROPOLITANA — Paço archiepiscopal — Haverá audiencias amanhã, das 13 ás 15 horas.

*

CAMARA ECCLESIASTICA — Secretaria do Arcebispado — Expediente: 11 ás 15 horas, todos os dias uteis.

*

O EVANGELHO DO DIA

(Dominga 4ª da Quaresma)

EPISTOLA

(Galat. c. IV.)

Irmãos: Está escripto, que Abrahão teve dois filhos, um da criada, e um da livre. Mas o que era da criada, nasceu segundo a carne, e o que era da livre, nasceu segundo a promessa. O que foi dito allegoricamente. Porque estes são os dois concertos: um do monte de Sina, gerando para servidão: que é Agar. Pois Sina é um monte da Arabia, que quadra com aquelle, onde agora está Jerusalém: e serve com os seus filhos. Mas a Jerusalém, que é lá de cima, é livre, e esta é nossa mãe. Porque escripto está: Alegra-te, ó esteril, que não pares; esforça-te, e clama tu, que não estás de parto, porque muitos mais são os filhos da solteira, que os da que tem marido. Nós porém, irmãos, somos, como Isaac, filhos da promessa. Porém como então aquelle, que nascera segundo a carne, perseguia o que nasceu segundo o espirito: assim é tambem agora. Mas que diz a Escriptura. Lança fora a criada, e a seu filho; porque o filho da criada não herdará com o filho da livre. Portanto, irmãos, não somos filhos de criada, senão da livre na liberdade, com que Christo nos libertou.

Rua do Carmo, 64 — RIO DE JANEIRO

EVANGELHO

(João, c. VI.)

Naquelle tempo: Foi-se Jesus para a outra banda do mar de Galiléa, que é o de Tiberiades, e seguiu-o grande multidão, porque viam as maravilhas, que fazia sobre os enfermos. E subiu Jesus ao monte, e assentou-se alli com seus Discipulos. E já a Pascoa, a festa dos Judeus, estava perto. Levantando pois Jesus os olhos, e vendo que uma grande multidão vinha a elle, disse a Filippe: Donde compraremos pães, para que estes comam. (Mas isto dizia, attentando-o, porque bem sabia elle o que havia de fazer). Respondeu-lhe Filippe: Duzentos dinheiros de pão não bastarão, para que cada um delles tome um pouco. Disse-lhe um de de seus Discipulos, André, o irmão de Simão Pedro: Está aqui um pequeno, que tem cinco pães de cevada, e dois peixes; mas que é isto para tantos? E Jesus disse: Fazei assentar os homens: e havia muita herva naquelle logar. Assentaram-se pois os homens, como numero de cinco mil. E tomou Jesus os pães, e havendo dado graças, repartiu-os aos que estavam assentados, e igualmente repartiu dos peixes, quanto queriam. E sendo já fartos, disse a seus Discipulos: Recolhei os pedaços, que sobejaram, para que nada se perca. Recolheram-nos pois, e encheram doze cestos dos pedaços dos cinco pães de cevada, que sobejaram aos que comeram. Vendo pois aquelles homens a maravilha, que Jesus fizera, diziam: Este é verdadeiramente o Propheta, que havia de vir ao mundo. E Jesus, sabendo que elles viriam arrebatal-o, para o fazerem Rei, tornou-se elle só a retirar ao monte.

*

AS MISSAS DO DIA

Hoje, domingo, haverá missas de preceito desde ás 5 1/2 até ás 11 3/4 nos seguintes templos desta archidiocese:

5 1/2 — Convento da Penha e mosteiro de São Bento, em Olinda, Hospital Portuguez e matriz de Afogados.

6 — Misericordia de Olinda, S. Francisco, basilica do Carmo do Recife, Hospital de Santa Agueda, matriz da Torre, matriz de Beberibe, mosteiro de São Bento e Seminario de Olinda.

6 1/2 — Palacio Archiepiscopal, Collegio Salesiano, Collegio de São José, Gymnasio do Recife, Eucharistico, Damas da Instrucção Christã, Sagrada Familia, Irmãos Maristas, Nossa Senhora de Pompéa, Nobrega, Jaqueira, São Francisco de Olinda, capella do Morro de Arrayal, Azylo Magalhães Bastos.

7 — Collegios Salesianos, Gloria, Santo Antonio do Arruda, Collegio da Estancia, Apipucos e mosteiro de São Bento, matrizes de S. José, Santo Antonio, Boa Vista, Soledade, Graça, Santa Cruz, Casa Forte, Belém e Barra.

8 — Azylo dos Lazaros, Salesianos, São Pedro de Olinda e Santa Rita, Hospital Pedro II, Penha, Soledade, Santa Cruz, Ordem 3ª de São Francisco, Santa Margarida, Centro Operario, Carmo, Mosteiro de São Bento, Poço e Bom Parto de Olinda.

8 1/2 — Igreja da Conceição dos Militares.

9 — Matrizes de Santo Antonio, Madre de Deus, Casa Forte, São José, Barro, Soledade, Piedade, Cathedral de Olinda e Igreja de Nossa Senhora das Fronteiras, matrizes de Belém, Torre e Graça.

9 1/2 — Carmo de Olinda e Beberibe.

10 — Matrizes da Boa Vista e Afogados e Igreja de São José do Manguinho.

11 — Matriz de Santo Antonio.

11 3/4 — Igreja do Espirito Santo.

*

OS PRIMEIROS SANTOS DO CONTINENTE NORTE-AMERICANO

Serão canonisados, em junho proximo, os oito martyres franco-canadenses

O mais importante acontecimento de 1930, no que diz respeito á obra de canonisação, occorrerá no proximo mez de junho, data em que os oito martyres franco-canadenses serão solennemente declarados santos pela Igreja Catholica. Serão estes os primeiros santos do continente norte-americano, dando ao hemispherio occidental um total de nove, pois o continente sul-americano só conta, até hoje, com Santa Rosa de Lima, no Perú.

O processo de admissão ás fileiras dos santos da Igreja catholica é muito vagoroso, devendo aquelles que as congregações respectivas propõem para essa categoria, passar anteriormente pelas phases de veneravel e bemaventurado.

(Algumas vezes decorre um seculo, ou mais, antes que um bemaventurado ou um veneravel attinja a categoria de santo. Assim, os martyres canadenses se tornarão santos, provavelmente, 273 annos depois da sua morte.

Os novos santos, que vão ser canonisados em junho, foram em vida: Jean Debrebeuf, nascido em 1593 e morto em 1649; Gabriel Lallemant, 1610-1649; Anthony Daniel, 1600-1649; Charles Garnier, 1606-1649; Noel Chabanel, 1613-[illegible] René Goupil, 1642-1646; Isaac Jogues, 1607-1646. A data exacta do nascimento de John Lalande não foi fixada, sabendo-se apenas que foi assassinado em 1646.

O padre Celestino Testore, da Companhia de Jesus, tem em preparação um pequeno volume, narrando os milagres attribuidos aos oito martyres canadenses e provando que elles passaram os mais crueis soffrimentos e torturas, antes de serem assassinados pelos indios, á excepção de Chabanel, que foi morto pelo apostata Huron.

*

CENTRO SOCIAL CATHOLICO DE AFOGADOS

Terá logar hoje, ás 10 horas, no salão do Centro Catholico de Afogados, na matriz de N. S. da Paz, a posse da nova directoria que vae reger os destinos dessa futurosa associação catholica, no periodo de 1930 a 1931.

O acto revestir-se-á de simplicidade, sendo a nova directoria a seguinte:

Presidente, dr. Benedicto Mesquita; vice, dr. Charles Koury; 1º secretario, Antonio Rolim da Cunha; 2º secretario, Edgard Fonte; thesoureiro Telmo da Rocha Barros; vice, Luiz M. da Silva; orador, Nassson Figueirêdo; vice, Oscar Siqueira; bibliothecario, Allain de Vasconcellos.

São convidados todos os socios do Centro, das demais corporações religiosas do Recife e catholicos para assistirem ao acto.

*

CONFEDERAÇÃO CATHOLICA

No local do costume, realiza-se hoje ás 14 1/2 horas, a reunião mensal da secção feminina da Confederação das Associações Catholicas, sob a presidencia do exmo. sr. arcebispo metropolitano.

A conferencia da praxe será feita pelo revmo. sr. conego José Gomes Leal, secretario do arcebispado.

*

ESPIRITISMO

CRUZADA ESPIRITA PERNAMBUCANA

Sob a presidencia do prof. A. J. Ferreira Lima, realizará amanhã, ás 19 1/2 horas, esta Associação, mais uma sessão de estudos philosophicos, sendo o ponto: "O somno e os sonhos", cap VIII, parte II do "Livro dos espiritos".

Entrada franca.

—

A Cruzada Espirita Pernambucana, acceitando o offerecimento do sr. dr. José Maia Junior, cirurgião-dentista, inaugurará, na proxima quarta-feira, 2 do proximo mez, o gabinete para trabalhos cirurgicos-dentarios, gratuitos, aos pobres.

O dr. José Maia Junior será encontrado na séde da "Cruzada", á rua Philippe Camarão n. 44, ás segundas- quartas e sextas-feiras, das 9 ás 11 horas.

*

ESOTERISMO

CIRCULO ESOTERICO DA COMMUNHÃO DO PENSAMENTO

"TATTWA PARABRAHM" — Sob a orientação do Supremo Conselho, reune-se amanhã, ás 20 horas, em seu templo provisorio, sito á rua Barão do Triumpho n. 101, (antiga Brum), 2º andar o Tattwa Parabrahm, filiado ao Circulo Esoterico da Communhão do Pensamento.

De accordo com o programma interno deverá ser estudado importante capitulo do Mentalismo superior, com as praticas do Ritual Esoterico.

Na proxima quinta-feira, sessão de estudo e pratica das instrucções da Ordem, de accordo com as determinações do Supremo Conselho.

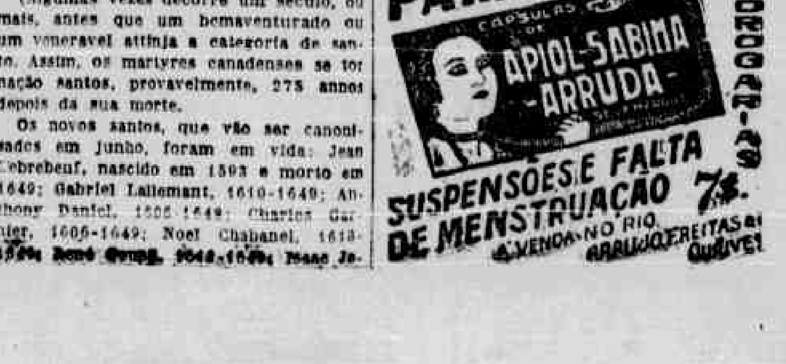

Mussolini est᾽ preparando a Italia do futuro

O grande programma social visa preparar a mocidade italiana do futuro para o desenvolvimento da obra fascista.

por LUIGI FEDERZONI
Presidente do Senado Italiano

(Para o DIARIO DE PERNAMBUCO)

Roma, Março de 1930.

Depois de ter resolvido ou proposto uma solução para os inumeraveis problemas hereditarios da guerra e do periodo de após-guerra, Mussolini e o Fascismo estão trabalhando no sentido de assegurar á Italia um futuro digno e feliz.

Sabe-se que o Duce reformou o Senado italiano na base de novos principios de iniciativa, de hierarchia e de responsabilidade, procurando dar á nação o maximo de solidariedade moral e de efficiencia organica. Elle é uma intelligencia nutrida de pensamento philosophico, um espirito profundamente religioso, mas não é um temperamento theorico.

E' curioso notar como esse homem, tão cheio de temperamento e de individualidade, se mostra tão amante de questões technicas, de estatisticas, de factos concretos que revelam o grande interesse que tem pelo povo que governa.

O estudo de Mussolini é breve. Antes do Fascismo, acreditava-se que fossemos unicamente um povo de "advogados". Hoje somos principalmente apresentados como um povo de homens de acção.

O Fascismo declarou-se contrario á emigração, que arranca as forças mais jovens e mais fecundas da propria patria. E' inutil enganarmo-nos dizendo que todos aquelles que deixam o seu proprio solo natal possam recobrar a nacionalidade. Elles pertencem, e devem pertencer lealmente, ao seu novo paiz.

O Fascismo apenas deseja que elles possam conservar a memoria e o amor pela sua patria de origem.

Vice versa, é necessario que tal exodo do melhor sangue cesse.

Por isso mesmo, a Italia deve ser sufficiente para os italianos. E estes devem ser fortes e saudaveis para augmentar o maior numero possivel da população, porquanto o numero tambem constitue uma força para uma nação.

O estado, no regimen creado por Mussolini, não só exalta a familia, como tambem a reforça, salvaguardando-a de todas as maneiras possiveis, mas sempre ajudando-a. O estado completa tudo quanto pertence á esphera da formação moral e physica do nascituro.

Foi instituido um Instituto Nacional de Maternidade e Infancia, apoiado por todos os meios possiveis, principalmente pelos impostos que pagam os solteiros, que são os desertores da familia.

Essa instituição auxilia e aconselha mães desde o começo até ao fim da gravidez; orienta-as na alimentação da creança; protege os infantes contra as doenças sociaes, e contra a corrupção da vida moderna.

Favorece o desenvolvimento dos filhos das classes proletarias com curas heliotherapicas nas praias e nas montanhas.

Ao mesmo tempo, intensificou-se de uma maneira extraordinaria a luta contra a tuberculose, o cancer, a malaria e o alcoolismo, para combater as devastações que esses males fazem na collectividade.

A hygiene das casas tem sido o objecto de medidas systematicas tanto em relação ás cidades como aos campos. Todos os centros urbanos fizeram uma revisão do seu systema de aguas potaveis, aperfeiçoando-o.

Importantes obras publicas proporcionam agua a todas as regiões da Italia, proporcionando, assim, grande desenvolvimento das colheitas.

Mas não é sufficiente ao Fascismo que os italianos cresçam e vivam saudavelmente em logares confortaveis. Os italianos devem ser mais numerosos. A sua prolificidade tem sido, durante muitos annos uma virtude e uma verdadeira façanha. Mas, desde 1926, Mussolini, com a sua extrema sensibilidade a quaesquer phenomenos sociaes, deu o alarma. Esse alarma foi causado pela concentração de grandes massas, vindo do paiz para os centros industriaes.

Os camponezes das fazendas e granjas — em que cada par de braços representa riqueza —, quando se tornavam obreiros nas fabricas, procuravam não ter filhos, ou reduzil-os ao menor numero possivel.

E' verdade que sempre houve uma media satisfactoria compensadora de nascimentos na Italia, por parte do sul agricola sobre o norte industrial. Estudando esses phenomenos sociaes, Mussolini resolveu crear uma obra de grande importancia.

Antes de mais nada, elle transformou em ponto de honra a prolificidade das familias italianas. Não só premios e privilegios foram concedidos ás familias com o maior numero possivel de filhos, como tambem, entre as classes altas, que usualmente e egoisticamente preferem um filho unico, e ver a casa cheia de filhos se transformou numa verdadeira ambição.

Não é necessario accrescentar que, hoje, na Italia, todas as fórmas de actividade e propaganda dirigidas para a limitação da prole são severamente reprimidas de crimes. Mas tudo isto apenas proporcionaria resultados ephemeros e superficiaes.

Por isso, Mussolini, no seu grande plano politico, um estudo geral da situação economica do urbanismo. Elle se oppõe resolutamente ao augmento das maiores cidades do paiz.

O Fascismo veio dos campos. Nos campos encontramos a força mais pura ou mais viril. O grande lemma é o seguinte: "Ruralizemos de novo a Italia".

E' essencial que o exodo de italianos cesse.

Por isso, o Fascismo tem incentivado uma forte politica de encorajamento agricola.

Isso não implica que o Fascismo combata o desenvolvimento das industrias. Seria estultice pensar em tal coisa. Mas o Fascismo não permitte que as industrias suffoquem a agricultura.

Entre as industrias preferidas favorecem-se aquellas que se encontram vinculadas á agricultura (mechanicas, chimicas ou alimentares), e a navegação, que é a outra grande actividade para a qual Mussolini quer fazer convergir todo o interesse da mocidade italiana.

Neste passo, suscita-se uma importante pergunta: — "Como poderá esse paiz montanhoso, pobre de materias primas, já sobrecarregado por uma consideravel quota de população, alimentar sufficientemente uma massa continuamente crescente, não existindo mais o allivio da emigração?" A resposta a essa pergunta se encontra num outros aspecto interessante da politica economica do Fascismo. E' o augmento maximo de todas as possibilidades productivas do territorio colonial e nacional.

O programma fascista, complexo no seu aspecto geral, procura assegurar, dentro de vinte e cinco annos, condições economicas e moraes de maneira que 50.000.000 de italianos possam viver perfeitamente felizes. Com o seu programma, Mussolini procura transformar a Italia fascista num bloco disciplinado e solido, dotado de uma vontade que sabe o quer e o que pretende fazer, de modo a tornar-se poderoso elemento de uma nova civilização internacional.

SUMMARIO DA IMPRENSA

"PRA VOCÊ" — Entrou hontem em circulação mais um numero da victoriosa revista pernambucana de mundanismo *Pra Você*.

Está interessante pela materia que insere e pela grande copia de photogravuras que a illustram.

"A PILHERIA" — Visitou-nos hontem mais um numero da antiga e estimada revista *A Pilheria*, que está digna de leitura.

CREANÇAS ROBUSTAS E FORTES?

Para se conseguir é necessario usar DENTALOSE no periodo da dentição, porque esse medicamento evita e corrige as colicas, vomitos, diarrhéas, insonias, etc., molestias muito communs naquella occasião.

DENTALOSE auxilia o crescimento, engorda e fortifica as creanças.

Procure nas bôas Pharmacias e Drogarias.

As pessôas idosas ou não

que tem a bexiga preguiçosa e cuja urina se decompõe facilmente, devido á retenção, encontram na **UROFORMINA DE GIFFONI**, um verdadeiro ESPECIFICO porque ella não só facilita e augmenta a DIURESE [illegible] infecta a BEXIGA e URINA, evitando a fermentação desta e a infecção do organismo pelos productos dessa decomposição. Numerosos attestados dos mais notaveis clinicos provam a sua efficacia.

Encontra-se nas bôas drogarias e pharmacias da capital e do Estado.

Deposito: RUA DO CARMO, 64 RIO

Factos Diversos

FURTO DE UMA BICYCLETA

Os investigadores de policia ns. 110 e 121 prenderam hontem, nesta cidade, o individuo Luiz Avelino de Figueiredo, accusado autor do furto de uma bicycleta. Luiz Avelino foi levado á presença do sr. Ramos de Freitas, inspector geral de policia, tendo sido recolhido ao xadrez.

QUEIMOU-SE COM ALCOOL

A domestica Maria Severina de Barros, preta, de 31 annos de idade, cerca de 5 horas de hontem, quando preparava certa porção de café, num fogareiro a alcool, queimou-se na mão direita e no braço do mesmo lado.

Maria Severina foi medicada em seguida no posto da Assistencia.

QUEIXOU-SE CONTRA UM ALFAIATE

O sr. Joaquim Mendes Bezerra, morador á avenida José Rufino n. 832, em Areias, apresentou hontem, na 3ª delegacia de policia queixa contra o alfaiate Walfrido Silva, residente em Tigipió. Disse o queixoso haver entregue a Walfrido um córte de brim para o feitio de uma roupa, bem como 50$000 em dinheiro, tendo o citado alfaiate se ausentado, não dando conta da roupa, nem do dinheiro recebidos.

A policia está providenciando a respeito.

MOVIMENTO NA 3ª DELEGACIA

O dr. Marcos Pessoa de Mello, delegado do 3º districto, mandou instaurar inquerito contra o individuo José Cyriaco de Barros, accusado autor do rapto de uma menor, occorrido no referido districto.

José Cyriaco, que é casado, acha-se detido na delegacia daquelle districto.

— Acham-se concluidas na mesma delegacia, afim de serem enviadas ao juiz competente, as diligencias policiaes sobre o suicidio da senhorita Ary Baltar Leite, facto verificado no dia 3 do corrente, na rua Imperial.

MORTE REPENTINA DE UM COMMERCIANTE

Residia no 1º andar do predio n. 127, á rua da Aurora, nesta cidade, juntamente com sua familia, o sr. Salomão Dimenstam, commerciante, de nacionalidade russa, com 45 annos e de côr branca. Ante-hontem, pela madrugada, aquelle commerciante sentiu-se incommodado, com falta de ar e forte dôr nos pulmões. Requisitada a ambulancia da Assistencia, foi o referido commerciante conduzido para o Hospital de Prompto Soccorro, onde falleceu instantes depois, apezar de medicado.

O corpo foi requisitado pela familia e levado para a sua residencia, de onde sahiu ás 16 horas para o cemiterio de Santo Amaro, com regular acompanhamento de amigos e parentes.

— Victimou-o um edema agudo do pulmão.

— O morto deixa 6 filhos menores.

LAMENTAVEL OCCORRENCIA

A's 7 horas de hontem, dirigia-se para o Recife o menor Armando Oliveira, de 14 annos, morador no Arruda. O referido menor, quando procurava alcançar, na Encruzilhada, um bond de Beberibe, guiado pelo motorneiro de chapa n. 843, que ali passava com destino ao Recife, cahiu, tendo sido colhido pelas rodas do reboque e ficando com a perna esquerda esmagada.

Parado o vehiculo, foi a desventurada criança soccorrida por varias pessoas, tendo sido requisitada a ambulancia da Assistencia, que removeu Armando para o Hospital de Prompto Soccorro.

Ahi foi a victima operada, soffrendo amputação da perna offendida. O facto ficou affecto á Inspectoria Geral de Policia.

PRISÃO DE JOGADORES

O chefe de investigadores da turma B, com alguns auxiliares, cercou ante-hontem uma casa, no logar Olteiro, em Casa Amarella, na qual existia animada jogatina, prendendo por essa occasião os individuos Graciliano Tranquillino Gonçalves, José Antonio da Silva, José Rodrigues de Figueiredo, Severino Dyonisio, Pedro Rodrigues e Simplicio de Souza. Todos elles foram recolhidos ao xadrez da Inspectoria.

MORREU SEM DAR TEMPO A SER MEDICADA

Na manhã de hontem, foi chamada a ambulancia da Assistencia para soccorrer a mulher Paula Maria da Conceição, parda, de 72 anos de annos de idade, que estava com uma syncope, em sua residencia, á rua Affonso Penna, no Pombal.

Ao chegar porém no local indicado, a ambulancia já encontrou morta a referida velhinha.

A policia do 2º districto inteirou-se do occorrido, removendo o cadaver.

GRAVEMENTE FERIDO, RECOLHEU-SE AO PROMPTO SOCCORRO

A's 10 1|2 horas de hontem, a ambulancia da Assistencia Publica removeu, da estação do Brum para o Hospital de Prompto Soccorro, apresentando diversos ferimentos de natureza grave pelo corpo, o popular João Lins, de cor parda, com 22 annos de idade.

Procedeu a victima do municipio de Pau d'Alho, tendo soffrido uma aggressão ali, partida de tres individuos desconhecidos.

DISCUSSÃO E FERIMENTOS A BALA

No dia 26 do corrente, occorreu uma scena de sangue no municipio de Altinho.

Os srs. Apolinario Rocha e Oscar de Andrade Pessôa, ambos ali residentes, por questões desconhecidas, tiveram uma forte discussão.

Num dado momento, Oscar fez uso de uma arma de fogo, detonando-a por tres vezes contra Apollinario, que ficou ferido gravemente.

O delinquente foragiu-se para esta cidade, tendo sido ante-hontem preso na ponte Marquez de Olinda, por um irmão da victima.

ALCANÇADO POR UMA LOCOMOTIVA, TEVE MORTE IMMEDIATA

No dia 27 do corrente, o menor de 10 annos Nelson Heraclyto, residente em terras da usina "Cachoeira Lisa", em Gameilleira, com seus paes, foi alcançado por uma locomotiva da referida usina, soffrendo fractura do craneo.

A victima morreu immediatamente.

A policia da localidade instaurou inquerito sobre o deploravel acontecimento.

O TURISMO NA ALLEMANHA

O VERÃO DE 1930 SOB O PONTO DE VISTA TURISTICO

A Allemanha é — cada dia em mais alto grau — um dos grandes paizes turisticos da Europa e a sua principal temporada de turismo coincide com o verão. Não é que no inverno cesse por completo o movimento de forasteiros. De modo algum. As estações de desportos de inverno dos Alpes, Floresta Negra, Thuringia e Silesia veem-se cada anno mais frequentadas. Berlim, Hamburgo e outras grandes cidades allemães não teem uma temporada propriamente dicta: a sua temporada são os doze mezes do anno. Durante todo o anno permanecem tambem abertas algumas grandes estancias balneareas da Allemanha e a pittoresca região de "Bergstrasse", nas immediações de Heidelberg, possue o clima mais benigno de toda a Europa Central. Mas nem por isso, comtudo, a temporada turistica da Allemanha deixa de ser o verão. "O verão na Allemanha — disse Mark Twain — é a performação do bello". Que será na Allemanha o verão de 1930.

O verão de 1930 será, ante tudo, o verão das representações da Paixão em Oberammergau. Se nos tempos antigos poude dizer-se que todos os caminhos iam dar Roma, desde maio a setembro deste anno poderá dizer-se que todas as rotas da Allemanha conduzem a Oberammergau: as ferroviarias, as de autocars e inclusive as aereas. A tranquilla e pittoresca aldeia bavara de 2500 habitantes cogita com que não seja em numero inferior a 300.000 os forasteiros que a visitem por motivo das festas da Paixão, e prepara-se para alojar dentro de seus muros (é um modo de dizer, Oberammergau não tem por muros senão os Alpes) a nada menos de 5.000 pessoas em cada dia que se represente a Paixão. 5.000 pessoas! Tal é, com effeito, a lotação do Theatro de Oberammergau depois das reformas nelle effectuadas com vistas ás representações deste anno, reformas destinadas a installações technicos da scena. Uma terça parte dos habitantes de Oberammergau, approximadamente, toma parte nas representações do Drama sacro, seja como actores (o elenco da obra consta de mais de 100 papeis), como comparsas ou como simples serventes de bastidores.

A Baviera prepara-se naturalmente para tirar o maximo partido da affluencia de forasteiros a que as representações de Oberammergau vão dar logar e muitas são as cidades bavaras que, nesse proposito, teem organizada uma serie de interessantes festivaes para maior alliciente dos turistas. Em quasi todos estes actos, desempenha a musica um papel preponderante. Munich prepara como de costume, uma grande temporada musical de verão que será inaugurada este anno com um concerto da orchestra Philarmonica de Nova York dirigida pelo maestro Toscanini. Nos Theatros Nacionaes da capital da Baviera dar-se-hão representações extraordinarias das obras de Wagner e de Mozart, bem como dos dramas de Schiller, e no Pavilhão de Exposições a grande artista de dança Mary Wigman, acompanhada de suas alumnas e alumnos, produzirá de 18 de junho a 2 de setembro uma serie de representações de "O Momento aos Mortos", visão dramatico-choreographica de Albert Talhoff, dedicada a todos os mortos da Grandee Guerra sem distincção de raças nem de nações. Em Bayreuth — cidade do Norte da Baviera — terão logar os celebres festivaes wagnerianos, nos quaes tomará parte este anno, como regente das representações de "Tannhauser" e "Tristão e Isolda" o celebre maestro italiano Toscanini. Wurzburgo — a bellissima cidade bavara do Rococo, muito menos conhecida do que merece e devia ser — celebrará com grandes festas de musica coral o setimo centenario de Walther von der Vogelweide, o primeiro dos trovadores medievaes de lingua allemã.

E fóra da Baviera? Heidelberg celebrará, como todos os annos, no ambiente extraordinario do seu castello em ruinas, os festivaes dramaticos, que em pouco tempo, adquiriram, juntamente com os Salzburgo, mundial resonancia. Duas grandes Exposições Internacionaes terão logar nas duas grandes metropoles saxonicas: Uma Exposição Internacional de Hygiene em Dresde, combinada com a inauguração do Museu de Hygiene, e uma Exposição Internacional de Pellicaria e Caça ("IPA") em Leipzig. De 26 de maio a 2 de junho albergará Colonia a Exposição Ambulante de Agricultura, e em Berlim terão logar tambem no verão, além da Exposição allemã Annual de T. S. F., tres certames internacionaes consagrados respectivamente as industrias do couro, aos sellos de correio, e á industria do automovel. Berlim celebrará tambem a inauguração do seu novo edificio de museu com uma Exposição Rembrandt, em Darmstadt serão disputados os Jogos Olympicos Universitarios, com assistencia de estudantes de todos os paizes...

Programma abundante e variado, para realização do qual se conta em todas as partes com a benevola collaboração do tempo...

E. Marcus.

SYPHILIS:

1923-1929 7 annos de observações medicas

1923-1929 7 annos de brilhantes constatações nas clinicas privadas e nos hospitaes.

1923-1929 7 annos de successo!

TREPARSOL

PREFIRA O COMBUSTIVEL NACIONAL

Unico
Succedaneo
Genuinamente
Appropriado

Communicados

Participou-nos o sr. J. S. Tenreiro Junior que acaba de installar nesta cidade uma fabrica de bebidas a que deu o nome de — "AMAZONENSE" — e que se destina á exploração do ramo de bebidas em geral, inclusive GAZOSAS e GUARANA'S, ficando situada á rua da Aurora, n. 1155.

Associações

CAIXA DE APOSENTADORIAS E PENSÕES DOS FERROVIARIOS DA GREAT WESTERN

O Conselho de Administração da Caixa de Aposentadorias e Pensões dos Ferroviarios da Great Western, em sessões realizadas nos dias 7 e 14 de março, deu os seguintes despachos:

Manoel Felippe de Albuquerque Lins, pedindo aposentadoria "A Secretaria para autoar com vistas ao conselheiro Francisco Lins."

Oscar Thomé Pinto — X. 49 — pedindo devolução da certidão do Registro Civil de seu filho Oscar Thomé Pinto Filho uma vez que já completou 16 annos — "Como requer."

Abilio Fernandes Caluête, pedindo esclarecimento sobre seu tempo de serviço — Junte-se á correspondencia, a certidão de idade e dê-se vistas ao conselheiro Francisco Lins."

Jacyntho Arco-Iris Caldas, pedindo junta medica para constatar invalidez de sua irmã Georgina Xavier Caldas: "Submetta-se á junta medica."

Concedeu as seguintes aposentadorias:

Ordinaria, de accordo com o artigo 17 alinea *a* da lei 5.109 de 20 de dezembro de 1926 — a José Mariano Ferreira da Silva — L. 190 — e alinea *b* a Antonio Placido de Araujo — T. 1.276 — e José Joaquim de Sant'Anna — L. 226.

Provisoria por invalidez, de accordo com o artigo 22 combinado com o artigo 24 da mesma lei: — a Ignacio Correia de Figueiredo — X. 76 — a José Francisco Marques — T. 914 — e a Amaro José do Nascimento — T. 2387.

Concedeu as seguintes pensões de accordo com o artigo 29 combinado com o 32 da lei citada: — a d. Adelaide Roque de Macêdo Ramos, viuva do aposentado Theodoro Rotilio Xavier Ramos — T. 450; — a d. Luiza Ferreira de Lima, viuva do aposentado Sergio Ferreira de Lima — T. 1.154; — a Francisca Alves de Almeida, viuva do aposentado Francisco Evangelista de Almeida — L. 740.

BLOCO C. M. "LOBOS DE AFOGADOS"

Pretendendo este bloco exhibir-se no carnaval do anno proximo vindouro, procedeu-se em sessão realizada no dia 27 de março á eleição de sua nova directoria ficando a mesma assim constituida:

Presidente, Luiz de Barros; vice-dito, Armindo Batalha; orador, José Januario Torres; vice-dito, José Pereira; 1º secretario, Gentil Maia; 2º secretario, Antonio de Barros; director geral, Edgard Ramos Moraes; thezoureiro, Augusto Araujo; vice-dito, José Barboza Sobrinho; 1º fiscal, Othon Couceiro; 2º fiscal, Florentino Marinho; 1º procurador, Octacilio Braynner; 2º procurador, José Franklin de Barros.

Uma vez organizada esta directoria o sr. presidente encarece o comparecimento de todos os associados para a sessão, a realizar-se no dia 1º de abril (terça-feira) ás 19 horas, na séde social, á avenida Benjamin Torrão n. 2, afim de tratar de assumptos concernentes ao baile a realizar-se no sabbado de alleluia.

GREMIO FAMILIAR MAGDALENENSE

Para uma sessão de assembléa geral, em 2ª convocação no proximo domingo, na séde do gremio, pelas 10 horas, afim de ter logar a eleição da nova directoria, são convidados todos os socios no gozo de seus direitos sociaes.

CENTRO NORTE-RIOGRANDENSE

Esteve reunida no dia 27 do expirante a directoria do "Centro Norte-Riograndense," sob a presidencia do sr. Godofredo Freire.

A' sessão compareceram os directores: Tercio Rosado Maia, Aristides Magalhães, dr. Paulo de Viveiros, Antonio Marinho e Theodoro Pinheiro.

Approvada a acta da reunião anterior, o presidente passou á ordem do dia, sendo tomadas as seguintes deliberações:

a) attender-se á solicitação do sr. José Antonio da Silveira, no sentido de o "Cenaculo Pernambucano de Letras" deixar temporariamente de funccionar na séde do "Centro", por conveniencia daquelle;

b) lançar-se na acta um voto de pesar pelo fallecimento em Natal, de d. Hercilia Cavalcanti, consorte do dr. Francisco Ivo Cavalcanti, director do Departamento da Instrucção do Rio G. do Norte;

c) encerrar-se no dia 15 de abril proximo a subscripção aberta pelas columnas de "A Noticia" em favor da familia do malogrado consocio sr. Antonio Augusto Silva;

d) congratular-se a directoria do "Centro" com o dr. Tercio Rosado Maia pelo seu restabelecimento.

ASSOCIAÇÃO DOS EMPREGADOS NO COMMERCIO DE PERNAMBUCO

Em observancia ao que dispõe o art. 29 paragrapho 2 dos estatutos em vigor, reune-se, hoje, ás 13 horas, em sessão de assembléa geral ordinaria, a Associação dos Empregados no Commercio de Pernambuco, na séde social, para ser procedida a leitura do relatorio e ter logar a prestação de contas da administração que findou em 31 de dezembro ultimo.

Dada a importancia do assumpto, encarece a comparencia de todos os socios quites.

VINHO RECONSTITUINTE "GRANADO"

O UNICO FABRICADO COM VINHO PURISSIMO DIRECTAMENTE IMPORTADO

QUINIO-CARNE, LACTOPHOSPHATO DE CALCIO, PEPSINA E GLYCERINA

PRÉTUBERCULOSE, ANEMIA FRAQUEZA GERAL, FALTA DE APPETITE, CONVALESCENÇAS, ETC.

O PREFERIDO PELA CLASSE MEDICA

"Coxilos", "Gatos", etc...

Os diretores de jornaes frequentemente teem oportunidade de multar, censurar, suspender e aplicar varias outras penas, não só aos linotipistas como aos revizores e ao tradutor de telegramas, porque não é rara a constatação de "coxiles" uns, por vezes, de carater grave, outros, porém que nos fazem desconjestionar o figado. Hoje um "pastel", depois periodos repetidos ou truncados, notas hipotéticas, um retrato de mulher e, por baixo — "General Lamounier, do exercito francez". Quando não acontece verificar-se tudo num mesmo dia.

"Coxilos" ha que ocazionam "forte" crize de nervos nas pessôas "fracas" (perdoem-me a pobreza do trocadilho) como tais: a noticia de um matrimonio na secção de cazamentos, o rejistro de enfermidade sob o tópico "Viajantes", como que prognosticando a ida do doente para a "terra dos pés juntos", etc.

De pronto lembra-me citar os seguintes cazos:

Certo periodico publicou um telegramma sobre o falecimento, na capital do paiz, de pessôa em evidencia, adiantando que o enterro fôra bastante concorrido e que a. s. levara uma mensajem a determinado consul brazileiro na Europa. Atente-se, porém, que um pouco antes outro despacho dava noticia da partida, em avião, para o mesmo destino (para a Europa, convém acentuar) do conhecido jornalista da metropole, portador do fato, da aludida incumbencia. E vejam só em que deu o "pastel"! o morto sobraçando a mensajem para o ilustre consul e o coitado jornalista coberto de corôas mortuarias!

Em outra oportunidade um matutino referia-se a trabalhos importantes de renomado psicopata germanico e, quando se esperava lêr o nome do alemão, eis que se depara uma série de letras maiusculas e minusculas, creio que absolutamente impronunciavel: "RsMOdizlLsfflitOx". Pelo arrevezado do nome, aliás, o sábio deve ser sábio de verdade, para muitos dos nossos amados patricios, aqueles que aférem do maior ou menor valor de quem quer que seja si é mais ou menos dificil a pronuncia do nome do "cujo" ou da "cuja" que se nos apresenta.

Nossos criticos até já teem feito observações de que um muzicista, um pintor, um cantor batizado por Manoel, Francisco, Pedro ou João não pode ter os mesmos merecimentos de um Rabchenow, Gedrowinsky ou Tchekenoppoff. E, por oportuno, vai o que se teria passado, ha cerca de um ano, em S. Paulo, numa exposição de pintura. Todo o meio artistico dali penetrou o salão da rua Direita, si não me falha a memoria. O pintor era um polaco — cubista, impressionista, futurista ou couza que o valha, com uma formidavel bagajem de quadros e dono de um arrevezadissimo nome que, palavra de honra, não sei escrever. Uma senhora ouvia atentamente a "tradução" que o artista fazia de um dos trabalhos. E ele explicava: "Aqui vê v. excia. uma cadeia de montanhas. Ao centro uma estrada de rodajem, o trem, dois homens á beira do caminho e..." Nessa altura voltou-se para responder ao que lhe perguntava o secretario. A dama, sem perda de tempo, virou o quadro de cabeça para baixo... E o pintor continuou a explicação calmamente, como si nada tivesse acontecido...

Mas, retomemos o fio da meada. Outra "coxilo". Alta personajem do Estado fez uma visita de inspecção a um dos nossos estabelecimentos publicos. Depois de contar pormenorizadamente o que se passou, deu-nos um matutino a curiosa nova de que s.exc. saira do edificio "com varios metros de comprimento e 15 pés de calado".

Agora vou ferir um ponto mais sério, conquanto sem gravidade.

Inumeras são as pessoas que pretendem fazer crêr ás demais, que possu'em, mesmo superficialmente, conhecimentos em qualquer terreno. Sem a menor noção de francez, inglez ou italiano, riem a bandeiras despregadas nos teatros, nos cinemas, nas reuniões, emfim, quando percebem (si intelijentes), quando desconfiam (si alguem ri) que a fraze proferida envolve uma bôa piada, um dito malicioso. Afinal de contas, que ha motivo, qualquer que seja, para entreabir os labios ou fazer explodir uma interminavel gargalhada.

A essas é que interessa o que nos disse pelo "Diario de Pernambuco", em principios de fevereiro, o snr. Thomaz Mann "o novo laureado do premio Nobel da literatura".

Para melhor análize, transcrevo o periodo: "Todos se queixam de que "Zauberbeg" é de leitura dificil. E no entanto considero esse romance minha obra prima. Sua traducção franceza está annunciada para estes dias e graças a ella, os brasileiros (virgula), que não conhecem o allemão..."

Fóra de duvida, como está feita a pontuação, não ha brasileiro conhecedor da lingua de Goeth, afirmativa essa que certamente feriu muitas sucetibilidades. Estou, porém, convencido de que o snr. Mann escreveu certo, não tendo ajido com o proposito de melindrar os nosos "poliglótas". O "coxilo" foi do linotipista ou do revizor. Aqui ou lá.

De qualquer maneira, entretanto, o cazo, como disse, não é grave. Não me consta a existencia de um incidente diplomatico ou pedido de retificação. Quando muito, mais uma censura, uma multa ou uma suspensão.

NELSON VAZ.

PREFIRA O COMBUSTIVEL NACIONAL

Unico
Succedaneo
Genuinamente
Appropriado

O ASSUCAR

Entradas de assucar em Recife de 1-9-29 a 28-2-30

Serviço de Propaganda e infomações

Usinas	Setembro	Outubro	Novembro	Dezembro	Janeiro	Fevereiro	Total
Agua Branca	—	—	—	—	7.452	1.242	8.694
Alliança	14.976	24.384	21.744	17.206	14.792	12.772	105.874
Aripibu'	5.152	14.066	11.153	9.682	11.297	8.857	60.157
Bamburral	2.496	8.696	8.280	7.452	6.624	7.452	41.000
Barra	—	2.080	4.078	2.912	2.496	3.660	15.226
Bom Jesus	—	—	4.130	20.526	20.892	19.499	65.047
Bulhões	—	9.629	16.936	12.270	19.155	14.938	72.928
Cabeça de Negro	1.176	2.811	2.790	2.590	2.510	260	12.137
C. Lisa	13.836	21.280	19.210	17.638	17.388	15.484	104.836
Cam. Grande	—	1.740	1.860	985	1.154	666	6.405
Capibaribe	2.992	5.300	5.602	5.796	4.140	2.484	26.314
Carassu'	4.710	11.170	11.350	11.280	9.134	12.380	60.024
Catende	52.578	60.317	50.854	37.583	54.929	56.581	312.842
Caxangá	13.434	24.280	21.494	21.904	13.181	15.859	110.161
Cruangy	8.398	14.764	16.247	6.452	4.501	7.946	58.308
Cucau'	22.626	30.883	30.637	29.889	20.700	—	134.735
Desterro	1.248	2.837	3.708	2.468	830	832	11.923
Dois Irmãos	—	—	—	—	1.661	1.657	3.318
Estrelliana	824	9.646	9.134	8.666	9.943	5.010	43.223
Floresta!	1.569	4.828	5.369	5.286	3.717	4.956	25.790
Frei Caneca	—	—	—	—	—	4.159	4.159
Ipojuca	1.190	9.310	9.515	9.300	7.821	6.144	43.480
Jaboatão	—	1.245	1.380	8.605	10.798	8.595	30.623
Jaguaré	1.252	2.876	2.739	4.050	2.870	2.760	16.547
José Rufino	4.442	10.742	9.263	6.452	8.132	6.715	45.746
Limoeirinho	—	3.701	3.936	4.436	4.865	4.401	21.359
Mameluco	—	—	12.006	14.076	15.732	15.732	57.546
Massau-Assu'	—	—	19.388	19.374	23.598	19.291	81.651
M. das Mercês	7.068	18.947	15.922	14.706	14.461	16.233	85.337
Matary	16.400	22.346	23.278	15.690	16.823	12.710	102.717
Meio da Verzea	100	1.000	1.090	715	676	480	4.061
Mormos	—	—	368	960	980	1.140	3.448
Mussurepe	416	—	7.904	18.735	17.466	19.130	63.651
Muribeca	—	—	2.800	5.900	6.800	10.050	25.550
N. S. Auxiliadora	466	950	2.084	1.598	1.308	1.260	7.666
N. S. das Maravilhas	10.090	16.790	14.100	12.740	14.890	11.590	80.200
Olho d'Agua	—	—	1.130	1.925	2.410	2.567	8.032
Pedrosa	12.327	16.908	15.659	15.819	13.066	11.052	84.831
Pery-Pery	2.015	4.553	4.140	4.554	1.244	2.070	18.576
Petribu'	7.468	13.039	8.280	5.382	8.694	7.452	50.335
Pirangy	—	2.970	4.785	4.785	5.280	4.950	22.770
Pumaty	4.128	12.420	8.278	12.420	11.990	11.977	61.213
Porto Alegre	—	—	1.020	1.600	1.920	1.145	5.685
Ribeirão	—	5.546	10.842	10.428	16.778	21.584	65.178
Rio Lima	—	—	—	8.900	8.647	10.860	28.377
Roçadinho	826	12.808	11.364	6.774	8.673	13.053	53.693
Salgado	—	—	4.570	12.514	2.161	21.461	38.545
Santa Flora	—	—	—	—	656	2.402	3.058
Sta. Thereza	9.029	24.229	20.600	18.670	19.050	15.838	107.416
Sta. Therezinha	1.432	15.894	19.738	13.805	15.650	15.318	72.837
Sta. Th. Jesus	1.480	2.700	3.549	4.200	1.300	1.230	14.459
Sta. Pamphila	—	2.802	3.015	2.691	2.118	2.050	12.676
Santo André	—	—	—	20	3.368	6.086	9.474
Sto. Ignacio	4.000	17.842	13.616	13.166	12.120	9.544	70.288
São José	6.000	12.564	11.010	15.210	10.040	10.450	65.274
São João	—	16.480	20.188	19.366	16.069	13.319	85.452
São Felix	—	—	—	—	—	185	185
S. Anna d'Aguiar	—	415	4.555	1.925	4.442	4.451	15.788
Serro Azul	—	—	4.140	5.382	4.968	4.554	19.044
Siberia	—	755	1.135	1.423	2.160	1.660	7.113
Timbó-Assu'	4.808	11.384	12.480	10.330	11.124	7.883	57.954
Tinoco	72	651	474	338	250	188	1.973
Tiuma	44.706	53.473	47.808	48.442	31.892	32.714	259.040
Trapiche	4.015	8.710	7.820	7.590	8.290	7.860	44.285
Tres Marias	—	850	2.044	850	965	842	5.551
13 de Maio	5.392	14.028	14.076	13.630	16.931	11.151	75.211
Ubaquinha	1.430	5.995	4.630	8.300	9.610	7.330	37.295
U. e Industria	—	—	19.505	26.975	32.375	24.325	103.180
Uruahé	306	1.500	1.800	1.500	900	600	6.600
De outros Estados	—	338	1.652	1.648	2.065	997	6.695
Differença de peso	13.063	20.442	7.498	3.794	1.324	6.038	55.159
TOTAL	309.945	617.719	648.900	654.184	675.083	626.135	3.531.966
Em 1928—1929	187.315	606.154	656.146	622.084	545.261	463.150	3.080.130
Differenças	122.630	11.565	7.246	32.100	129.802	162.985	451.836

ASSUGAR DE BANGUES

Safra de 1929-1930

Deste Estado	8.549	62.141	74.592	40.512	48.722	55.228	289.744
De outros Estados	196	152	722	1.921	758	1.616	5.370
Diff. de peso	2.186	15.568	18.838	10.608	12.368	11.211	73.769
TOTAL	10.931	77.841	94.152	53.041	61.848	71.055	368.853
Em 1928-1929	4.251	65.207	124.243	103.218	67.695	83.867	449.031
Differenças	6.680	12.634	30.076	50.172	5.852	12.812	80.178

RESUMO

Em 1929-1930	320.876	695.560	743.042	707.225	736.926	697.190	3.900.819
Em 1928-1929	192.166	671.361	780.364	725.297	612.976	547.017	3.529.181
Differenças	128.710	24.199	37.322	18.072	123.950	150.173	371.638

NOTA — Para a uniformidade d esta estatistica reduzimos á saccas de 60 kilos (Differença de peso).
Recife, 10/3/1930.

As laranjas brasileiras na Grã Bretanha

A Grã Bretanha offerece, no momento, o maior mercado mundial para a producção de laranjas. Os algarismos com que se expressa a importação ingleza desse artigo vêem crescendo consideravelmente, representando os de 1928 um augmento de 80% sobre os de 1920.

A importação total da Grã Bretanha e o seu valor têm sido:

Anno	Importação (em toneladas)	Valor (em mil £)	Reexportação (em toneladas)
1913	295.413	2.477	12.903
1925	394.179	8.097	11.016
1926	406.623	7.664	10.251
1927	402.798	8.593	13.005
1928	326.474	7.225	.....

Em 1928, segundo informações do Consulado Geral em Londres, 71,2% da importação global de laranjas provieram da Espanha. Quanto aos outros fornecedores, a Palestina forneceu 14,3%, a União Sul Africana, 3,6%, os Estados Unidos, 1,4% e o Brasil, 1,1%. A importação proveniente da Palestina tem augmentado de modo consideravel, sendo actualmente cinco vezes maior do que em 1921. A União Sul Africana tem tambem, incrementado as suas remessas para o Reino Unido, de 4.029 toneladas em 1920 para 25.265 toneladas em 1928. Quanto aos Estados Unidos, o seu apparecimento entre os fornecedores de laranjas á Grã Bretanha data de pouco tempo. Em 1925 a importação ingleza proveniente dos Estados Unidos foi de 1.428 toneladas, tendo attingido a 21.930 toneladas em 1927, para cahir a 5.406 toneladas em 1928. O Brasil, que somente em 1927 começou a exportar laranjas para o mercado inglez, deu provas de grande capacidade de improvisação, augmentando as suas remessas, de 948 toneladas em 1927 para 4.398 toneladas em 1928. Do oitavo lugar que occupavamos em 1927 entre os fornecedores de laranjas á Grã Bretanha passamos para o 5º em 1928.

A importação de laranjas na Grã Bretanha, por paizes de procedencia, foi a seguinte, em 1927 e 1928, em quantidade e valor:

IMPORTAÇAO (em toneladas)

Procedencia	1927	1928
Espanha	259.828	293.262
Palestina	69.318	56.278
União Sul Africana	26.265	26.308
Estados Unidos	21.970	5.413
Brasil	984	4.398
Italia	4.698	2.318
Antilhas inglezas	3.098	1.459
Egypto	2.689	2.010
Importação total	402.847	395.448

As laranjas da Espanha, da Palestina e da Italia dominam os mercados inglezes nos mezes de novembro a junho. Nesse periodo, a Grã Bretanha recebeu, em 1928, 92% da sua importação global de laranjas. De junho a novembro, isto é, nos mezes de verão e outomno, a concurrencia nos mercados britannicos não é tão intensa quanto no inverno, pelo menos no momento actual. E' justamente nessa epoca que occorre a importação de laranjas do Brasil, o que constitue um factor em nosso favor. O maior competidor com que temos que luctar, no referido periodo, é a União Sul Africana, cujas variedades "Washington Navel e Valencia entram nos mercados britannicos de junho a setembro, a primeira e de agosto a novembro, a segunda. As nossa laranjas soffrem, tambem, no referido periodo de verão e outomno, a concurrencia das laranjas da California, que são aqui importadas em todos os mezes do anno, mas, cujas entradas são mais numerosas de maio a novembro.

O modo de distribuição de laranjas nos mercados inglezes varia conforme a procedencia das laranjas. As espanholas são geralmente vendidas em leilão por correctores que financiam os productos espanhoes e a quem são consignados os embarques.

Os unicos paizes que dispõem de organizações centraes de venda para as suas laranjas são os Estados Unidos e, recentemente, a União Sul Africana. As organizações americanas são modelares e as laranjas americanas são vendidas na Grã Bretanha debaixo de duas marcas de exportação — Sunkist e Blue Goose, e distribuidas por duas organizações centraes de venda ou Exchanges — "The California Fruit Growers Association" e a "American Fruit Growers Association". A centralização das vendas, mediante o apparelho de Exchanges, tem evitado no caso das laranjas americanas as oscillações de preços, tão communs em se tratando das laranjas espanholas e brasileiras, que entram no mercado britannico em grande numero de marcas, umas concorrendo com outras, sendo vendidas tumultuariamente, pelos preços que alcançarem. A centralização proporciona tambem outras vantagens decorrentes da exportação sob fiscalização unica.

A exportação de laranjas do Brasil para os mercados inglezes iniciou-se em circumtancias auspiciosas em 1927. Duas variedades das nossas laranjas immediatamente predominaram na exportação: a "Bahia", cultivada em São Paulo e exportada de abril a junho e a "Pera", produzida no Rio de Janeiro, e exportada de julho a novembro. A laranja "Bahia" é geralmente grande, sem semente, de casca rugosa e de contextura mais delicada do que a "Pera", sendo, entretanto, extremamente saborosa. Julgam os technicos inglezes que essa variedade é digna de ser cultivada, mas, que o seu tamanho deve ser reduzido. A "Pera" constitue um typo superior para a exportação em consequencia do seu tamanho pequeno, grande resistencia e aroma. Essa variedade está destinada a ser uma das laranjas das mais vendaveis do mundo.

Durante 1928 a exportação de laranjas brasileiras com destino á Grã Bretanha occorreu em circumstancias favoraveis, pois nesse anno a exportação proveniente da California e da Africa do Sul foi muito reduzida, deixando um claro no marcado para as nossas fructas. O mesmo não aconteceu em 1929, quando as colheitas da California e da Africa do Sul foram excellentes, affluindo aos mercados inglezes grandes quantidades de laranjas dessas procedencias. Mas, apezar da intensa concorrencia verificada na estação de 1929, as laranjas brasileiras teriam conseguido preços mais remuneradores, tivessem ellas chegado em melhores condições. E' que os embarcadores brasileiros, preoccupados em mandar quantidades, relaxaram muito o preparo e emballagem das fructas, dando lugar a que chegassem as mesmas com máo aspecto, mal seleccionadas, mal classificadas e muitas vezes em estado de deterioração. Os prejuizos foram consideraveis, não somente para os embarcadores no Brasil, como para os vendedores inglezes, os quaes, confiantes nas qualidades das nossas laranjas, haviam feito adiantamento aos exportadores.

As duas causas que occasionaram o desastre da nossa exportação durante o anno de 1929 são de duas naturezas: — Em primeiro lugar, a nossa exportação de laranjas resente-se da falta de uma organização encarregada da distribuição racional das fructas nos mercados inglezes, a exemplo do que se dá com as laranjas da California e Sul africanas. Em segundo lugar, o preparo, a embalagem e o transporte das mesmas fructas deixam muito a desejar, dando lugar a que entrem no mercado em más condições, quasi deterioradas.

Esta aspecto deve merecer dos interessados um estudo minucioso e cuidado, afim de que na proxima safra sejam registrados melhores resultados.

SOLICITADAS

Se a sua digestão

NÃO SE FAZ FACILMENTE

o seu mal-estar pode ser devido a um excesso de acidez do succo gastrico. A acidez provoca a fermentação dos alimentos não digeridos e esta fermentação causa por sua vez azias, ardencias, pesadumes, flatulencias e as digestões difficeis. Estes incommodos incommodos, insignificantes no seu principio, devem ser supprimidos desde que se façam sentir, pois que por falta de precauções podem degenerar em affecções estomacaes excessivamente graves. Não hesite pois, se v. s. sente incommodos depois das suas refeições, tome Magnesia Bisurada. Este anti-acido tão bem conhecido, neutralisa o excesso de acidez, evita a fermentação e os incommodos que ella provoca e os incommodos que ella provoca e facilita as funcções do estomago. A Magnesia Bisurada, que é inoffensiva e facil de tomar, acha-se á venda em todas as pharmacias.

Escola Royal Official

Afim de offerecer maior conforto aos seus alumnos, muda-se para a Av. Manoel Borba n. 71, onde espera continuar a merecer a confiança com que tem sido distinguida pela m)cidade estudiosa.

Preço de Gêlo

Os abaixo assignados, proprietarios das fabricas de gêlo desta cidade, declaram ao publico e especialmente á sua distincta freguezia que, a partir de 1 de Abril proximo, o GELO será vendido, indistinctamente, pelo preço de 200 (duzentos réis), o kilo. Não haverá preços especiaes para barras.

Recife, 18 de Março de 1930.

André Bezerra & C.
S. A. Industrias Frigorificas do Recife.
Companhia Antarctica Paulista.
Pistelli Irmão.

Pela higienisação do Leite em Recife

Aos interessados na organisação de uma sociedade de lacticinios, nesta capital

A commissão abaixo, incumbida pela Assembléa reunida em 13 do corrente, no **Theatro Santa Isabel**, para elaborar os estatutos da futura sociedade de lacticinios desta capital, tendo concluido os seus trabalhos, convida, pelo presente, aos interessados, para uma reunião a ter lugar ás 14 horas no proximo dia 30, no salão de conferencias do Departamento de Saude e Assistencia, gentilmente cedido por seu director.

Para melhor estudo por parte dos interessados, a commissão poz á disposição dos mesmos, na Alfaiataria Elias á rua Nova; na Livraria Universal, no Recife; na Confeitaria Helvetica, á rua da Imperatriz; na "Vaccaria Modelo" na Encruzilhada, e em poder de todos os seus membros, exemplares dos estatutos a serem discutidos e submettidos á approvação na reunião ora convocada.

Dada a importancia do assumpto, conta-se com a participação de um grande numero de interessados.

Recife, 25 de março de 1930.

(ass.) **José Correia Gayão, Theodulo Valença, Alfredo Brandão, Eipidio Branco, Sebastião Salazar, Sylvio Rino, Mario Bastos, Romeu Fonseca, Benevenuto Lima, João Moreira, José Reis.**

AVISOS E EDITAES

Companhia de Phosphoros do Norte

Assembléa Geral Extraordinaria

De ordem do sr. director-presidente da Companhia de Phosphoros do Norte, ficam convidados os srs. accionistas a se reunirem no dia 5 (cinco) de abril do corrente anno, ás 15 horas, no escriptorio social, á rua Marcos André, n. 636, Torre nesta cidade, afim de: tomarem conhecimento da renuncia da Directoria do Conselho Fiscal e dos respectivos supplentes, reformarem os Estatutos da Companhia e elegerem nova Directoria, novo Conselho Fiscal e respectivos supplentes.

As acções ao portador deverão ser depositadas até o dia 28 do corrente mez (inclusive) no escriptorio social ou no British Bank & South America Ltd.

Recife, 26 de Março de 1930.

Joaquim Inojosa.
Director-secretario

Associação dos Empregados no Commercio de Pernambuco

Assembléa Geral Ordinaria
(1 Convocação)

De ordem do sr. presidente do Conselho Superior, dr. Antonio de Paula Carneiro da Cunha, e em observancia ao § 2º do Art. 29º dos Estatutos em vigor, tambem de accordo com os seus Arts. 30º e 32º, são convidados os srs. Associados, no pleno goso dos seus direitos sociaes, para se reunirem em Assembléa geral ordinaria, na séde social, no proximo domingo 30 de março corrente, ás 13 horas, afim de proceder-se a leitura do relatorio da administração do anno p. passado e serem approvadas as suas respectivas prestações de contas.

Sala das sessões das assembléa geraes da A. E. C. P. em 27 de Março de 1930.

(a.) *Antonio Gomes de Carvalho.*
1º Secretario.

Banco de Credito Real de Pernambuco

Na séde deste Banco, á rua do Bom esus n. 155, acham-se a disposição dos srs. accionistas, para o exame que lhes faculta o art. 147, do decreto n. 434, de 4 de julho de 1891, os seguintes documentos relativos ao anno social findo em 31 de dezembro de ... 1929: copia dos balanços, relação nominal dos accionistas e lista de transferencias de acções.

Recife, 22 de fevereiro de 1930.

Roberto Rebello.
Director secretario interino

Dr. Ulysses Pernambucano

Avisa a seus clientes que retomou o serviço clinico, excepto no consultorio. Res. Rua Cardeal Arcoverde, 98 (Capunga).

Companhia Santa Thereza

Fernando de Almeida Camara, depositario judicial dos bens sequestrados á Companhia Santa Thereza pela Prefeitura Municipal de Olinda, avisa aos interessados, que para regularidade dos serviços que lhe foram confiados, (fornecimento d'agua e lux á cidade de Olinda ficam os devedores abrigados a liquidarem os seus debitos para com esta Companhia, até o dia 31 do corrente, sob pena de ser suspenso o fornecimento d'agua ou lux que só será restabelecido depois da respectiva indemnisação.

Recife, 8 de Março de 1930.

Fernando de Almeida Camara

Concurso de projecto para a restauração da egreja da Madre de Deus

Acha-se aberto até 31 de Março proximo vindouro o concurso para apresentação do projecto para restauração da Egreja da Madre Deus do Recife, de accordo com as indicações abaixo transcriptas:

Para permittir uma comparação exacta e absoluta equidade na classificação dos projectos, os concurrentes deverão apresentar:

a) um plano do rez do chão.
b) um plano do nivel de cada galeria lateral.
c) tres fachadas.
d) um corte transversal olhando para a entrada.
e) um corte longitudinal sobre o eixo central.
f) uma vista perspectiva mostrando a fachada principal e uma lateral.

ESCALAS DO PROJECTO: — Os planos serão desenhados na escala de 1:100; os cortes e fachadas 1:50. A perspectiva deverá ser exacta, e na escala de 1 1/2 por cento sobre a aresta vertical mais proxima.

APRESENTAÇÃO DOS PROJECTOS: — Os desenhos serão apresentados sobre papel typo Gatson. Poderão ser executados com crayon ou tinta negra. Os planos e cortes deverão indicar em preto as partes cortadas existentes, e em vermelho as creadas. Para as fachadas exige-se o traçado das sombras em crayon, tinta ou aguada negra, com exclusão absoluta de côres.

Todos os exemplares, devidamente assignados, deverão ser entregues até o dia 31 de Março proximo na rua Bom Jesus, N. 164.

Reservam-se os premios de 2:000$000 e 1:000$000 respectivamente aos classificados em primeiro e segundo logares.

Para quaesquer outros esclarecimentos poderão os concurrentes procurar o Dr. Arnaldo Bastos, á rua do Bom Jesus, N. 164.

Recife, 28 de Fevereiro de 1930.

Pela Commissão

Arnaldo Bastos

PEQUENOS ANNUNCIOS

ATELIER — Vende-se um grande e bem montado atelier de costuras. Muito afreguezado e em optimo ponto. Tem uma grande machina de plissados modernos, machina de ponto á jour, de cayré, de bordado familiar e 2 de costuras. A tratar á rua da Matriz, 83.

ALUGA-SE — Mediante contracto uma esplendida casa de construcção moderna, sita á Avenida Malaquias n. 190, com 2 pavimentos, 3 salas, 3 quartos, grande terraço no pavimento superior, garage, jardim, etc. Tratar com Ferreira — Escriptorio Central da Pernambuco Tramways — Secção de Trafego.

ALUGA-SE — moveis á rua das Laranjeiras, 44. Aluga-se moveis, mobiliarios completos, moveis avulsos e mais artigos que pertencem a este ramo de negocio — Rua Laranjeiras, 44.

ALUGA-SE — Grande sala e quarto independente para escriptorio ou moradia de rapazes. Ver e tratar no 3º andar do predio da Primavera (Rua Nova). Tem elevador.

ALUGA-SE — no Recife á rua do Bom Jesus ns. 220 e 226, 2º andar, optimas salas para escriptorio, a tratar na Sala n. 7, do mesmo predio.

ALUGA-SE — a pessôa de tratamento, uma excellente casa, recentemente construida, com 3 quarto etc., pintada a oleo, mosaicada, com tacos de madeira nos quartos, luz electrica, agua encanada, grande quintal e garage, com bond á porta, situada á Avenida José Rufino. A tratar com André H. de Mello, na mesma avenida n. 600, das 7 ás 11. Phone 6371. Preço 280$000.

SE NÃO PERDEU A CABEÇA USE PILOGENIO

Para não perder o cabello!

O PILOGENIO serve em qualquer caso

Se quasi não tem, serve o PILOGENIO porque fará vir cabello novo e abundante. Se começa a ter pouco, serve porque impede a quéda. Se tem muito, serve porque garante a hygiene do cabello. Ainda para a extincção da caspa e para o tratamento da barba. O PILOGENIO, sempre o PILOGENIO. A' venda em todas as pharmacias e drogarias.

Deposito Geral:
FRANCISCO GIFFONI & Cia.
64 — Rua do Carmo — 64
RIO DE JANEIRO

ALUGA-SE — para escriptorios optimos departamentos em magnifico predio de oitão livre e dispondo de installações d'agua, exgoto e luz. A tratar á rua da Imperatriz n. 14, 1.º andar, parte posterior.

ALUGA-SE — Ao preço de 100$000 mensaes, 4 bôas casas em Bôa-Vista, 5 minutos do bond, com agua encanada, luz, sangada e com grandes sitios, prestando-se para criações de gallinhas. A tratar na rua da Praia n. 174.

ALUGA-SE — a casa de construcção moderna com tres quartos, duas salas, dois quartos de banho e mais dependencias sita á rua da Harmonia n. 521, no Arraial — Linha de Casa Amarella. Trata-se na rua Duque de Caxias n. 340 — Armazem do Cabocio e as chaves estão na rua da Harmonia n. 150.

ALUGA-SE — um optimo predio na rua da Concordia n. 581. A tratar na rua Vidal de Negreiros, 209, antigo Pateo do Terço.

AUTOMOVEL — Vende-se um para cinco passageiros, em perfeito estado, por preço de occasião. A tratar á rua João do Rego n. 164 (antiga Florentinas) — Recife.

ALUGA-SE — um 2º andar por cima da "Casa Ideal" — com commodos para familia — Preço modico. A tratar na loja á rua da Imperatriz n. 176.

A' VENDA — Vende-se um magnifico balcão seccionado coberto de marmore e uma armação envidraçada. A tratar com Dubeux & Cia. — Praça Saldanha Marinho n. 14.

ALUGA-SE — a casa sita á Avenida 17 de Agosto n. 1500 (Casa Forte), com 2 salas, 8 quartos (3 externos), saleta, cosinha, sanearnento, garage etc. Chaves na mesma casa e a tratar na rua João Teixeira n. 99. (Principe).

ALUGA-SE — o primeiro andar da casa sita á rua de Santa Cruz n. 64, ultimamente reconstruida e com amplas accommodações para familia de tratamento: 2 salas, 5 quartos, copa, cosinha; duas installações sanitarias com banheira, quintal, etc. Chaves no andar terreo.

ALUGA-SE — Um quarto de frente, bem arejado em casa de familia, 1º andar. Rua da Aurora 225, e fornece-se refeições e entrega-se a domicilios.

AS MOÇAS BONITAS — Só devem usar o TALCO BEBE', preparado pelo pharmaceutico Cicero D. Biniz, porque amacia e refresca a cutis a ponto de tornal-a aveludada. A' venda nas drogarias, pharmacias e armazens de miudezas.

ASTHMATICOS... — Usae o ELIXIR ANTI-ASTHMATICO do Dr. Constancio Pontual. Alivia os accessos fazendo dormir tranquillamente. O resultado é seguro mesmo quando a molestia está ligada a lesões do apparelho respiratorio como arterio sclerose etc. A' venda nas pharmacias.

ATTENÇÃO!! — MOVEIS — Se quizerem vender bem os seus moveis, pianos, louças, vidros, etc., procurem de preferencia a "Loja Progresso". ALI NÃO SE FAZ FEIO — Rua de Santo Amaro n. 230—Casa proxima á rua Nova.

ALUGAM-SE — á rua Benjamin Constant, na Torre, casas novas, com duas salas mosaicadas e dois quartos assoalhados, forradas, quarto para creado, installações electricas e sanitarias, por preços baratissimos. A tratar com Eurico Monteiro, á rua "Diario de Pernambuco" n. 41.

ALUGAM-SE — á rua José de Hollanda, na Torre, casas novas, com duas salas mosaicadas e dois quartos assoalhados, forrados, quarto para creado, installações electricas e sanitarias, por preços baratissimos. A tratar com Eurico Monteiro, á rua "Diario de Pernambuco" n. 41.

ALUGAM-SE — Diversas casas á rua do Coronel Lamenha, na freguezia da Bôa Vista, com duas salas, dois quartos, cosinha, quarto para creado, as salas mosaicadas, os quartos assoalhados, toda forrada, installações electricas e sanitarias, por preços baratissimos, a tratar com Eurico Monteiro, rua "Diario de Pernambuco" n. 41.

A FAMADA MISTURA HENESTRIS — é a melhor tintura para cabello e barba. Ultimo processo moderno para a recolloração do cabello branco nas suas côres naturaes. Uma só applicação — não larga e não mancha a pelle. Extracto de folhas de Henê do Japão. Preço do vidro da HENESTRIS 12$000, na Casa Chassagne, 1º andar, 139, rua da Imperatriz.

PUNKT-ROLLER
(ALLEMAES)

Apparelhos de massagens corporaes e facaes em diversos typos e preços. Evita a obesidade, torna o corpo esbelto e flexivel. Desapparecem as rugas do rosto e torna as faces rosadas sem necessitar de regimen, remedios etc. tão prejudiciaes a nossa saude.

BAZAR-ALLEMÃO
IMPERATRIZ N.º 265

ILEGÍVEL

AMA — Precisa-se para serviços leves em casa de pequena familia. Rua dos Pires n. 141.

CASA — Aluga-se uma na rua Dr. Joaquim Nabuco n. 331, Capunga, com 2 salas, 2 quartos internos, 2 externos, cozinha, dispensa, sanca-da, com luz electrica, completamente limpa. Chaves junto na Pharmacia. Trata-se com Almeida, Maia C. Rua do Imperador n. 491.

CASAS — Vendem-se duas sitas á Avenida José Rufino, 952 e 968 com as seguintes divisões: tres janellas de frente, recuada, oitões livres, jardim, portão e gradil de ferro, duas portas no oitão norte, duas janellas no oitão sul, alpendre, tres quartos, salas de visita, refeições e copa, cosinha, banheiro, quarto externo e grande, quintal. Preço de occasião. Venda urgente. A tratar com Dionysio do Rego, rua Aurora, 49, 1° andar, das 10 ás 11 e das 4 ás 5 horas.

CASA — Compra-se uma na cidade cujo preço regule entre 6 ou 8 contos. Cartas com informações a M. Martins — Rua Conselheiro Pircetti n. 195.

CONTRA A ERYSIPELA — só o especifico ARTHURINA combate os accessos e as complicações da Erysipela. Vende-se na Pharmacia Normal, rua do Rangel, 200.

CHAPEUS PARA SENHORAS — Serviço de Mme. Henriquette e finas formas — Perles, Parabuntal, Bangko, Split etc. — lindos modelos — Meias francezas legitimas — Ligas finas — Pó de arroz Coty, Houbigant, Caron — D'Orsay, Mendel, Cheramy — Fleurs d'Amour. Au matin — Rouges de Coty e Houbigant — em lindas caixas — Talco de Coty, Ross, Setinal — Cintos de metal e tresset — Carteiras da moda — e muitas novidades recebeu A ROSA DE MAIO — Imperatriz, 70.

DOENÇAS DA MULHER — As flores brancas, collicas uterinas, e pallidez das senhoritas é indicado o Uteran interno sempre com muito proveito a o Uteran externo, nos corrimentos antigos ou recentes, catharros uterinos e hemorrhagia das senhoras, conjunctamente com o Uteran interno. A' venda nas pharmacias.

DYSPEPSIA — Indigestões, Empachamentos, Colicas do estomago e intestinos, Dôres de cabeça e enxaquecas, Dysinterias, mau estar geral e vomitos das Senhoras gravidas, sustos, contrariedades, etc. Usae o ALCOOLATO DE CARICA MELISSA. A' venda nas pharmacias.

ENGENHO — Vende-se o engenho "Campina Nova", do municipio de Agua Preta, servido por estradas carroçaveis e linha de ferro, safrejando 3.000 pães de assicar annualmente. Possue bôas mattas, grande cercado, com mais de 100 cabecas de gado, inclusive bois de correia, além de mais de 50 casas para moradores e um barracão sortido, com fazendas, miudezas, ferragens, medicamentos, estivas e padaria, que abastece grande parte do municipio de Porto Calvo. E' servido pelo rio Jacuhype, cujas quédas proximas se prestam á installação de electricidade. Para demais informações, tratar com Lopes, Araujo & Cia., á rua do Livramento n. 110.

ERYSIPELA... — Molestia infecciosa e contagiosa. O Elixir de Cox é considerado o especifico desta terrivel molestia, agindo como o poderoso regenerador do sangue e da lympha depauperados pelos excessos da erysipela, fazendo desapparecer as inchações provenientes dos mesmos. A' venda em todas as pharmacias.

ESSENCIAS — para agua de Colonia desde 90$ o kilo, para pharmaceuticos, perfumistas e revendedores, vende-se tambem em pequenas amostras 2$500 para fazer um livro de agua de Colonia. Na Case Chassagne, 1° andar, rua da Imperatriz, 139.

EM CASA — de familia de tratamento, á rua da Concordia n. 297, 1° andar, aluga-se quartos hygienicos, com janellas e fornece-se refeições, pondendo estas tambem serem fornecidas em domicilios, a pessôa de responsabilidade. A cosinha é puramente familiar.

ELIXIR ANTI-ASTHMATICO — do dr. Constancio Pontual. Allivia os accessos fazendo dormir tranquillamente. O resultado é seguro mesmo quando a molestia está ligada a lesões do apparelho circulatorio como arterio sclerose, etc. A' venda nas pharmacias e drogarias. Deposito: Pharmacia Americana, de Cicero D. Diniz — Rua Duque de Caxias, 244.

FLORES BRANCAS — desapparecem rapidamente, com o prodigioso depurador-fortificante GALENOGAL do notavel medico inglez dr. Frederico W. Romano. E' do sabor muito agradavel, não tem dieta, nem impõe resguardo. Seus effeitos são admiraveis. Usae-o com inteira confiança.

FALTA DE APPETITE — Si quereis um bom appetite e um estomago regulando bem, usae o VINHO DE GENCIANA E CALUMBO, do pharmaceutico Cicero D. Diniz. A' venda em todas as pharmacias.

FALTA DE SOMNO E MEDO — Usae sem perda de tempo o XAROPE DE MULUNGU' BROMURETADO do pharmaceutico Cicero D. Diniz. Acalma sem deprimir. A' venda nas pharmacias.

GATOS DE RAÇA — pura, "Angorás" legitimos; vende-se á rua da Matriz n. 36.

GONORRHE'A — Infecção de Consequencias gravissimas — O fabricante restitue a importancia á todo aquelle que usando apenas 1 vidro da Injecção Antiblenorrhagica, do Pharmaceutico Cicero D. Diniz, dentro de 24 horas de contrahida a infecção, não ficar curado. Deposito: Drogaria e Pharmacia "Americana". Rua Duque de Caxias n. 244. Recife — Pernambuco.

NAVEGAÇÃO

Companhias Hamburguesas de Navegação

HAMBURG-AMERIKA-LINIE

Os luxuosos e rapidos paquetes:

PARA A EUROPA

.. ..

Proximas sahidas

.. ..

PARA O SUL

.. ..

Proximas sahidas

.. ..

VAPOR CARGUEIRO

SACHSENWALD

Esperado da Europa no dia 2 de Abril, sahirá terminadas suas operações para: BAHIA, RIO DE JANEIRO, SANTOS e BAHIA BLANCA.

HAMBURG-SUEDAMERIKANISCHE-DAMPFSCHIFFFAHRTS-GESELLSCHAFT

PARA A EUROPA

Os luxuosos e rapidos paquetes:

ANTONIO DELFINO

Esperado no dia 11 de Maio, sahirá depois de pequena demora para: LISBOA, VIGO, BOULOGNE s/m e HAMBURGO.

Serviços de vapores cargueiros:

VAPOR (CARGUEIRO)

BILBAO

Esperado da Europa no dia 15 de Abril, sahirá terminadas suas operações para: BAHIA, VICTORIA, RIO DE JANEIRO e SANTOS.

Para todas informações referentes a passagens, fretes etc., trata-se com os agentes:

BORSTELMANN & Cia

RUA DO BOM JESUS N.° 230, 1.° andar — TELEPHONE, 9193

LLOYD REAL HOLLANDEZ

AMSTERDAM

O RAPIDO E LUXUOSO PAQUETE

ORANIA

Esperado de Buenos Ayres e escala, no dia 5 de Abril, sahirá após indispensavel demora para: LAS PALMAS, LISBOA, LA CORUNA, CHERBOURG, SOUTHAMPTON e AMSTERDAM.

O LUXUOSO E RAPIDO PAQUETE

FLANDRIA

Esperado de Amsterdam e escala, no dia 10 de Abril, sahindo no mesmo dia para: BAHIA, RIO DE JANEIRO, SANTOS, MONTEVIDEO e BUENOS AYRES.

O RAPIDO E LUXUOSO PAQUETE

GELRIA

Esperado de Buenos Ayres e escala, no dia 15 de Abril, sahirá após indispensavel demora para: LAS PALMAS, LISBOA, VIGO, CHERBOURG, SOUTHAMPTON e AMSTERDAM.

O LUXUOSO E RAPIDO PAQUETE

ZELANDIA

Esperado de Amsterdam e escala no dia 21 de Abril, sahindo no mesmo dia para: BAHIA, RIO DE JANEIRO, SANTOS, MONTEVIDEO e BUENOS AYRES.

PROXIMAS SAHIDAS

PARA O SUL	PARA A EUROPA
	FLANDRIA — 3 de Maio
	ZEELANDIA — 17 de Maio
ORANIA — 12 de Maio	ORANIA — 7 de Junho
GELRIA — 27 de Maio	GELRIA — 17 de Junho
FLANDRIA — 12 de Junho	FLANDRIA — 5 de Julho
ZEELANDIA — 26 de Junho	

Para passagens, fretes e demais informações, com o Agente:

FREDERICK VON SOHSTEN

AVENIDA RIO BRANCO N. 128 — TELEPHONE 9,055

Norddeutscher Lloyd, Bremen

NORD DEUTSCHER LLOYD

COMPANHIA DE NAVEGACAO ALLEMÃ

PARA O SUL

VAPOR MIXTO **ANATOLIA**

Esperado neste porto em cerca de 31 do corrente mez, sahirá depois de indispensavel demora para os portos do: MACEIO' e BAHIA.

PARA A EUROPA

VAPOR MIXTO **ARTA**

Esperado neste porto em cerca de 3 de Abril, sahirá depois de indispensavel demora para os portos de: LEIXÕES ROTTERDAM, HAMBURGO e BREMEN.

Informações sobre passagens, cargas, etc. com os Agentes:

HERM STOLTZ & Cia.

AVENIDA MARQUEZ DE OLINDA N.° 35

MALA REAL INGLEZA

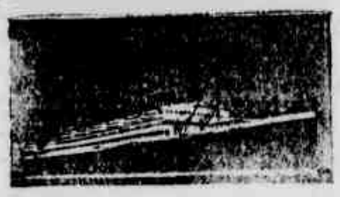

PARA O SUL

ARLANZA

Esperado neste porto no dia 9 de Abril, sahindo depois da indispensavel demora para os portos de: Bahia, Rio de Janeiro, Santos, Montevidéo e Buenos Ayres.

PROXIMAS SAHIDAS

Almanzora, 7|5|30
Arlanza, 4|6|30
Almanzora, 2|7|30

PARA A EUROPA

ALMANZORA

Esperado neste porto no dia 3 de Abril, sahindo depois da indispensavel demora para os portos de: Madeira, Lisbôa, Vigo, Cherbourg e Southampton.

PROXIMAS SAHIDAS

Arlanza, 1|5|30
Almanzora, 29|5|30
Arlanza, 26|6|30

SERVIÇO DE VAPORES-CARGUEIROS

Para: HAVRE, ANTUERPIA, ROTTERDAM, HAMBURGO, E REINO UNIDO

SILARUS — Esperado em 27 de Março e o **SABOR** — Esperado em 14 de Abril, sahindo ambos para os mesmos portos de escala.

RUA DO BOM JESUS, 226 — TELEPHONE, 9112

ROYAL MAIL LINE

Linha Lamport & Holt

PAQUETES CONFORTAVEIS PARA O SUL ESCALANDO EM RIO DE JANEIRO, SANTOS, MONTEVIDEO E BUENOS-AYRES

PARA O SUL:

"VOLTAIRE"
(13.248 toneladas) em 9 de Abril.
"VAUBAN"
(10.660 toneladas) em 23 de Abril.
"VANDYCK"
(13.233 toneladas) em 21 de Maio.
"VOLTAIRE"
(13.248 toneladas) em 18 de Junho.
"VAUBAN"
(10.660 toneladas) em 2 de Julho.

SERVIÇOS DE CARGUEIROS

DE NEW-YORK:

PARA NEW-YORK:

PARA MONTEVIDEO E BUENOS-AYRES:

"VOLTAIRE"
(13.248 toneladas) em 9 de Abril.
"VAUBAN"
(10.660 toneladas) em 23 de Abril.

Informações sobre passagens, cargas, etc., trata-se com os Agentes:

WILLIAMS & Co.

RUA DO BOM JESUS N. 137 — PHONE 9.0.7.5

American - Brasil - Line

BRASIL — NOVA YORK — PHILADELPHIA

O VAPOR **BERURY**

Presentemente no Porto, sahirá depois da indispensavel demora para: MACEIO', BAHIA e VICTORIA.

Sahido de Philadelphia em 21 de Fevereiro, New York 25, e Savannah 1° de Março com escalas pelos Portos do Norte do Brasil, deverá chegar a este Porto em 28 de Março, seguindo depois da indispensavel demora para os Portos do Sul.

O VAPOR **BANGU**

Devendo sahir de Philadelphia em 22 de Março, New York, 25, Jacksonville 29, escalando pelos Portos do Norte do Brasil, deverá chegar a este Porto em 25 de Abril, sahirá depois da indispensavel demora para os Portos do Sul.

O VAPOR **BARREADO**

Devendo sahir de New York, directo, chegará a este Porto em 28 de Abril, seguindo depois da indispensavel demora para: BAHIA e NEW YORK (directo).

Para passagens, carga e demais informações, trata-se com o agente:

WALLACE INGHAM

Rua do Bom Jesus (Edificio do Bank of London, 2.° andar)
End. Teleg. "WINCO" — Tele. 9006 — C. Postal, 148

Companhia Nacional de Navegação Costeira

LINHA SUL E NORTE

SERVIÇO DE PASSAGEIROS E CARGAS

ITAPEMA

Sahirá segunda-feira, 31 do corrente, para: PARAHYBA.

VIAGEM RAPIDA DE RECIFE A' PORTO ALEGRE EM 10 DIAS

ITAPAGE'

Sahirá quinta-feira, 3 de abril para:

BAHIA	Sabbado, 5
RIO DE JANEIRO	Segunda, 7
SANTOS	Quinta, 10
RIO GRANDE	Sabbado, 12
P. ALEGRE	Domingo, 13

Este vapor dispõe de optimas accommodações para passageiros em 1ª, 2ª e 3ª classes.

ITAQUICE'

Sahirá sexta-feira, 4 de abril para: MOSSORO', FORTALEZA, S. LUIZ e BELEM. Receberá carga para: — SANTAREM, OBIDOS, PARINTINS, ITACOATIARA, MANA'OS e IQUITOS, com baldeação em BELEM. Este vapor dispõe de optimas accommodações para passageiros em 1ª, 2ª e 3ª classes.

ITAPEMA

Sahirá sabbado, 5 de abril para: MACEIO', BAHIA, VICTORIA, RIO DE JANEIRO, SANTOS, PARANAGUA', ANTONINA, ELORIANOPOLIS, RIO GRANDE, PELOTAS e PORTO ALEGRE.

ITAPUCA

Sahirá segunda-feira, 7 de abril para: PARAHYBA.

SAHIDAS PARA O NORTE
Todas as quintas-feiras e sabbados.
SAHIDAS PARA O SUL
Todas as quintas-feiras e sabbados.
SAHIDAS PARA PARAHYBA
Todas as segundas-feiras.

PASSAGENS

As passagens encommendadas somente serão reservadas até a ante vespera da sahida do vapor.

VALORES

Os valores contendo valores serão recebidos pela agencia no dia da sahida dos paquetes até 11 horas.

Mais informações com o agente.

ULYSSES DE F. CORREIA

No Recife — Defronte do Armazem 11

Pereira Carneiro & Cia Limitada

JACUHY — Esperado dos portos do sul no dia 4 de Abril, sahirá depois de pequena demora para a Ilha de Fernando de Noronha.

TAQUARY — Esperado dos portos de Camocim e escalas no dia 1° de Abril, sahirá depois de curta demora para os portos de Rio de Janeiro, Santos, Paranaguá, Antonina, Rio Grande, Pelotas e Porto Alegre.

GURUPY — Esperado dos portos de Pará e escalas no dia 4 de Abril, sahirá depois da indispensavel demora para os portos de Maceió, Rio de Janeiro, Santos, S. Francisco e Itajahy.

NOTA — Por contracto celebrado com a "The Amazon River Steam Navigation Company" esta Companhia recebe carga para os portos de Santarem, Obidos, Parintins, Itacoatiara e Manaus, com transbordo no Pará, tomando por base as quatro sahidas mensaes dos vapores daquella Empreza, as quaes têm logar ás 9 horas da manhã dos dias 7, 14, 21 e 28 de cada mez.

Para cargas e encommendas, fretes, valores, trata-se com os agentes:

PEREIRA CARNEIRO & Cia. — Viganio Tenorio, 32 e 44

Companhias Francezas de Navegação

CHARGEURS REUNIS — FRANCE AMERIQUE

PARA A EUROPA

(CHARGEURS REUNIS)

Serviço de carga

ANGO — Primeiros dias de Abril . . . . Dunkerque, Havre, Anvers
ILE DE LA REUNION — 23|24 de Abril. Havre e Anvers

(Serviço de carga e passageiros)

PARA O RIO DA PRATA

O PAQUETE **KERGUELEN** — Esperado em 9 de Maio, sahirá após indispensavel demora para: Bahia, Rio de Janeiro, Santos, Montevidéo e Buenos Ayres.

Optimas accommodações para passageiros.

LIPARI — 7 Junho — B. Ayres e esc.
JAMAIQUE — 24 Julho — B. Ayres e esc.

PARA A EUROPA

LIPARI — Esperado em 11 de Abril, sahirá terminadas as suas operações para: Dakar, Casablanca, Lisbôa, La Pallice e Havre.

Dispõe de praça para carregamentos.

Excellentes logares em 1ª, 2ª Pref. e 3ª classes.

BELLE-ISLE — Havre e escalas 14 Maio.
AURIGNY — Havre e esc. 24 Junho.
GROIX — Havre e esc. 5 Agosto.

FRANCE-AMERIQUE

(Serviço de carga e passageiros)

PARA O RIO DA PRATA

PARA A EUROPA

GUARUJA — Esperado em 20 de Abril, sahirá após indispensavel demora p/Marselha e escalas.

Acceita carga directa para: Barcelona, Genova e Marselha.

CORDOBA — 20 Maio — Mars. e escalas.
IPANEMA — 20 Junho — Mars. e escalas.
GUARUJA — 20 Julho — Mars. e escalas.
CORDOBA — 20 Agosto — Mars. e escalas.
IPANEMA — 20 Setembro — Mars. e escalas.
GUARUJA — 20 Outubro — Mars. e escalas.
CORDOBA — 20 Novembro — Mars. e escalas.

C. REUNIS — LINHA EUROPA BRASIL
DUPLEIX — 22 de Abril . . . . . Rio Grande do Sul e escalas

Para informações sobre passagens e fretes com os agentes:

LEÃO & Cia.

RUA DO BOM JESUS N. 168 — TELEPHONE 9122

HARMONIUMS E SERAFINAS ALLEMAES — Diversos typos e marcas completos com bancas desde Rs. 1:000$000 até 4:000$000. Bazar-Allemão, Imperatriz, 265.

MOVEIS A PRAZO E A PRESTAÇÕES — Vende-se sem FIADOR estylos modernos em macacauba e setim, com embutidos, salas de visitas com 12 peças estufadas e sem estufo, grupos com 3 peças estufadas typo Meiple com pano-couro. Por preço sem competencia. Rua Laranjeiras, 44 — Loja.

MOLESTIAS DOS OLHOS — LEITE OPHTHALMICO ou COLLYRIO BRANCO é um inimigo das molestias dos olhos e das palpebras sobretudo da Sapirango, muito commum nos sertões do Ceará. Destroe as bellidas e carnosidades sem operação e não é dolorosa sua applicação. A' venda nas pharmacias.

MOLESTIAS DO FIGADO — Inflammação, dores, colicas, derramamento biliar e calculos. Curam-se com a "BOLDEINA" do dr. Simões Barbosa, á venda nas pharmacias.

O ELIXIR DEPURATIVO DO DR. SIMÕES BARBOSA — E' empregado com resultado seguro, nas seguintes molestias: — Rheumatismo, Bubões, Boubas, corrimentos dos ouvidos e inflammações do nariz. Fistulas, Ulceras, Gonorrhéas chronicas, corrimentos uterinos, dôres nos peitos, tumores nos ossos, manchas da pelle e todas as molestias originadas do sangue impuro. Não ataca o estomago. A' venda nas pharmacias e drogarias. Deposito: na Pharmacia Americana, de Cicero D. Diniz. — Av. Marquez de Olinda, 67.

OS ENFRAQUECIDOS — Usem o ELIXIR DE NOX DE KOLA do pharmaceutico Cicero D. Diniz. Reconstituinte, poderoso, regenerador das forças vitaes, estimulante das funcções intellectuaes. Empregado nos neurasthenicos, na debilidade nervosa, na fraqueza de memoria. Tontura, Fadiga exagerada pelo trabalho, etc. Usado pelos estudantes em vespera de exame. Restitue aos velhos e aos moços a alegria da vida. Desperta o appetite e a nutrição augmentando o peso em pouco tempo.

PHARMACIA S. SEVERINO — Vende-se esta pharmacia por preço baratissimo. Motivo da venda é o dono não poder estar a frente. Não se vende o ponto. Rua Dr. Nobre de Lacerda, 373 — Tigipió.

PIANOS ALLEMAES — Verticaes e 1/4 cauda de diversas fabricas mundiaes. Completos desde Rs..... 4:500$000 até 9:500$000. Bazar-Allemão, Imperatriz n. 265.

PYORRHE'A — Cuidae de vossos dentes atacados de pyorrhéa, logo em começo que é certa á cura em pouco tempo, com o uso do Especifico da PYORRHE'A (antigo PYORRHE'OL). Manifesta-se pela inflammação das gengivas, pús, mau hallito, pôr amollecimento das gengivas e queda dos dentes. A' venda nas pharmacias.

PIANOS — Aluga-se. Rua do Hospicio, 58 (Loja de pianos).

PRISÃO DE VENTRE, MAU FUNCCIONAMENTO DO FIGADO — Usae as pilulas Reguladoras do dr. Simões Barbosa. A' venda nas pharmacias e drogarias. Deposito: Pharmacia Americana de Cicero D. Diniz — Av. Marquez de Olinda, 67.

PROCURADORAS — Maria Bezerra Cavalcanti Ventura e Zebina Bezerra Ventura, encarregam-se de recebimento por procuração nas diversas repartições publicas federaes, estaduaes e municipaes. Informações á rua Santa Theresa n. 128 — Recife.

PIANO — Unica casa exclusivamente para venda, concerto e afinações de pianos, auto-piano e serafinas. Sempre grande stock de diversos fabricantes, para venda e troca. Material de primeira qualidade. — Officina de pianos. — Rua do Hospicio n. 58.

RHEUMATICOS — Usae a formula do Dr. Dornelias. E' o mais energico reactivo de todas as molestias de origem syphiliticas como sejam: sarna syphiliticas, boubas, bobão, cancros duros, ulceras, dôres nos ossos, etc. Cura radicalmente o rheumatismo. Milhares de rheumaticos condemnados a ficarem paralyticos foram salvos com o uso deste poderoso medicamento. Avisa aos falsificadores e ao publico que a unica verdadeira é a fabricada pelo pharmaceutico Cicero D. Diniz que recebeu das mãos do proprio auctor e é devidamente registrada na Meretissima Junta Commercial do Rio de Janeiro. A' venda nas pharmacias.

SYPHILIS — Sempre que se precise tomar um depurativo para destruir com segurança o microbio da Syphilis, não vacille escolha o Elixir Bi-iodato Arseniado Leivas Leite, receitado por grande numero de medicos.

SARNAS E COUGEIRAS — usem o Contra Sarna de Cicero D. Diniz, sua applicação não incommoda o doente. A' venda em todas as pharmacias.

SEZÕES — Todos que usam o XAROPE ANTI-SEZONATICO — do pharmaceutico Cicero D. Diniz, attestam que ficam curados apenas com um só vidro. A' venda nas pharmacias e drogarias. Deposito: Pharmacia Americana, de Cicero D. Diniz — D. Caxias n. 244.

OLHOS

INFLAMMAÇÕES E PURGAÇÕES USE O "COLLYRIO MOURA BRASIL" (NOME REGISTRADO)

Vende-se em todas as pharmacias e drogarias.

SABÃO THYMOLINO — (Liquido) perfumado — preparado pelo pharmaceutico Cicero D. Diniz. Poderoso contra Sardas, Manchas da Pelle, pannos, etc. Para uso da barba e lavagem da cabeça. Previne a queda do cabello, tira as caspas e evita as molestias do couro cabelludo. A' venda em todas as drogarias, pharmacias e armazens de miudezas.

TOSSE E CONSTIPAÇÃO — Usae o XAROPE DE ALHO DO MATTO E URUCU' (simples e creosotado). Unico peitoral que dá miraculosos resultados no tratamento das Bronchites, Asthmas, Tosses, Rouquidão, Dôres nos Pulmões, Constipação attenuã os accessos da Tosse na Coqueluche e na Tuberculose. Possuindo propriedades anti-febris, desinfectantes, balsamicas e sedativas. Allivia qualquer tosse, afrouxando o catharro. A' venda nas pharmacias.

UMA SENHORA VIUVA — offerece-se para tomar conta e zelar pela limpeza da séde de alguma sociedade ou consultorio, com o direito de morar na mesma. Dá referencias de sua conducta. Cartas para A. L. na posta restante deste "Diario".

VENDE-SE — Um cavallo novo bom de andar, dois burros novos e gordos, optimos para carga. Ver e tratar a Av. Dr. José Rufino n. 1373. Areias.

VENDEM-SE — 3 casas novas, bem construidas e com bôas accommodações situadas á rua Camara Lima — Jaboatão, assim como um lote onde existem mais 200 casas edificadas e terreno para construcção de 300 casas, dando actualmente uma renda regular, podendo render de 500$ a 800$000. A tratar na Avenida Lima Castro n. 841.

AVISOS FUNEBRES

Narciza de Barros Vellozo da Silveira

1.º ANNIVERSARIO

João de Barros Vellozo da Silveira (ausente), Rachel de Barros Vellozo da Silveira, Aureliano Cavalcanti de Barros, sua mulher e filhos, Maria Amelia Cavalcanti de Barros, Maria Luiza Cavalcanti de Barros, José Cavalcanti de Barros, Antonio Lins de Albuquerque e sua mulher, Rachel Vellozo de Carvalho, Elvira de Carvalho Cabral, Luiz Freire de Carvalho, dr. Fabio da Silveira Barros, sua mulher e filhos, João Alfredo do Rego Barros, sua mulher e filhos, ainda muito contristados com o desapparecimento de sua querida mãe, sogra, avó, irmã, cunhada e tia NARCIZA DE BARROS VELLOZO DA SILVEIRA. Convidam aos parentes e amigos para assistirem as missas que mandam celebrar na segunda-feira, 31 do corrente, nas matrizes de Escada ás 7 horas e São José ás 8 horas, e desde já se confessam agradecidos.

Maria Aquilina de Paula Santos

Fenelon Moreira, Manoel Moreira, José Moreira, Pedro Moreira, Prudencio Moreira, Francisco de Paula Rocha, Henrique de Paula Rocha, dr. José Moreira da S. Santos, Regina Moreira, Raul Moreira da S. Santos, Quiteria Moreira (ausente), Maria dos Anjos e Julia de Paula Rocha, profundamente sentidos com o fallecimento de sua esposa, mãe, irmã e cunhada MARIA AQUILINA DE PAULA SANTOS, convidam aos seus parentes e amigos para assistirem a missa que pelo repouso eterno de sua alma mandam rezar na matriz da Bôa-Vista, ás 8 horas do dia 1º de Abril. Antecipam os seus agradecimentos a todos que comparecerem. Haverá salva para cartões.

MARIA DA CONCEIÇÃO LINS WANDERLEY

Manoel Sosthenes Cavalcanti, sua mulher e filhos e Jahel Wanderley de Araujo e filhos convidam aos parentes e amigos para assistirem á missa que farão celebrar pela alma de sua saudosa tia MARIA DA CONCEIÇÃO LINS WANDERLEY, no dia 1.º de Abril proximo ás 7 1|2 horas, na Capella dos Salesianos, assegurando o seu agradecimento aos que comparecerem.

JOSE' CAETANO PINTO

7º DIA

Julia Ferreira Pinto, José Caetano Pinto Sobrinho e Antonio Botelho Correia, ainda constrangidos pela morte do seu querido esposo e tio, participam a todos os seus parentes e amigos que apezar de todos os esforços empregados, não lhes foi possivel encontrar sacerdotes para celebração das missas do 7º dia do seu fallecimento segunda-feira, 31 do corrente.

MARIA AQUILINA DE PAULA SANTOS

Fenelon Moreira, Manoel Moreira, José Moreira, Pedro Moreira, Prudencio Moreira, Francisco de Paula Rocha, Henrique de Paula Rocha, dr. José Moreira da S. Santos, Regina Moreira, Raul Moreira da S. Santos, Quiteria Moreira (ausente), Maria dos Anjos e Julia de Paula Rocha, profundamente sentidos com o fallecimento de sua esposa, mãe, irmã e cunhada MARIA AQUILINA DE PAULA SANTOS, convidam aos seus parentes e amigos, para assistirem a missa que pelo repouso eterno de sua alma mandam rezar na Egreja do Cordeiro, ás 8 horas do dia 1º de Abril. Antecipam os seus agradecimentos a todos que comparecerem.

Haverá salva para cartão.

DIVERSOS

CHEVROLET

O responsavel pela rifa de um automovel "Chevrolet", motor n. 622.836 avisa aos possuidores de bilhetes que por motivo superior á sua vontade adiou a extracção da mesma rifa, de 31 de março para 10 de junho do corrente anno.

Shorthand—Typist

If you are in need of one (for English & Portuguese) apply to:—STENOGRAPHER, Poste Restante, this paper.

CLINICA MEDICA

Prof. Dr. Costa Carvalho

(da Faculdade de Medicina)

Rua da Aurora, 119, 1.º andar. Rua da Amizade, 130.

CHACARA

Aluga-se optima chacara com grande numero de fructeiras em arrabalde de clima superior por 250$000 mensaes.

A tratar no Bazar Avenida, defronte da Estação do Tigipió.

AO COMMERCIO

Pessôa com habilitações para occupar qualquer cargo em escriptorio, conhecendo escripturação mercantil, correspondencia, etc., e com longa pratica no commercio desta praça, offerece ao mesmo os seus serviços e pede a fineza de dirigir cartas a P. restante do "Diario" para FIMBERLO.

Gallinhas de raça

Vende-se gallinhas, frangos e ovos das raças P. Rock Carijó, Rhode Islande Red, Gigante Negras e Menorca. Todas aves de pura raça. Na Avenida Dias Martins n. 300 — Sancho — Villa Estrella.

Dr. J. BRAZILEIRO

DENTISTA

IMPERATRIZ, 57, 1.º andar, 3 ás 12 — 14 ás 16 horas

Horas aprasadas

TITO XAVIER

Concerta e monta apparelhos de radio, electrolas, victrolas e outros apparelhos electricos e mechanicos.

Off. Travessa Mathias de Albuquerque n. 97

RECIFE

CASAS NA TORRE

Alugam-se ás ruas Benjamin Constant e José de Hollanda, na Torre, casas novas, com duas salas mosaicadas e dois quartos assoalhados, forradas, quarto para creado installações electricas e sanitarias, por preços baratissimos. A tratar com Eurico Monteiro, á rua do "Diario de Pernambuco" n. 41.

AOS SRS. MEDICOS

Aluga-se optimos departamentos para cosultorios, dispondo de boas installações, d'agua, exgotto e luz, em predio magestoso e de oitão livre. A tratar á rua da Imperatriz n. 14, 1º andar, parte posterior.

DR. FRAGA ROCHA

Especialista no tratamento da pyorrhéa alveolar (supuração da gengiva, amollecimento e queda dos dentes).

O mais completo gabinete dentario do Recife.

Altos do novo edificio d'A PRIMAVERA, rua Nova, 378, entrada pelo oitão com elevador.

Telephone, 6498.

DR. ALCIDES CODECEIRA

Professor da Faculdade de Medicina

Medico do Hospital de Doenças Nervosas e Mentaes

Com pratica nos melhores hospitaes da Europa, Rio de Janeiro e Buenos Aires, dedica-se a Clinica de Molestias internas especialmente Nervosas e Mentaes.

Residencia — Rua Joaquim Felippe, 244 — (Fernandes Vieira). **Consultorio** — Rua Duque de Caxias, 244, de 3 horas em deante — Auto-phone 2253.

PROFESSORA

Diplomada e com longa pratica de ensino, propõe-se a leccionar no domicilio dos alumnos as seguintes materias: Portuguez, Francez, Arithmetica, Geographia e Historia.

A tratar na rua de Santa Thereza, n. 76, de 5 ás 8 horas da noite, ou pela manhã até ás 9 horas.

MR. GAMELL

(Professor inglez)

155 — RUA NOVA

Altos do "Bon Marché"

Recife

CASAS SANEADAS

ALUGAM-SE

Diversas casas á rua do Coronel Lamenha, na freguezia da Bôa Vista, com duas salas, dois quartos, cosinha, quarto para creado, as salas mosaicadas, os quartos assoalhados, toda forrada, installações electricas e sanitarias, por preços baratissimos, a tratar com Eurico Monteiro, rua "Diario de Pernambuco" n. 41.

CIRURGIA E VIAS URINARIAS

Dr. Adaucto Brandão

COM PRATICA EM PARIS, BERLIM, VIENNA E RIO

Especialista em operações e doenças das vias-urinarias. Trata sem dôr: ESTREITAMENTOS, HYDROCELLES, HERNIAS, TUMORES DO VENTRE E DO SEIO, HEMORRHOIDAS, CANCER DO UTERO, APPENDICITE, ULCERA DO ESTOMAGO E TODAS AS DOENÇAS DOS ORGAOS GENITO-URINARIAS DO HOMEM E DA MULHER, por processo de absoluta segurança quanto á vida e restabelecimento do doente.

Dispõe de instrumental moderno e aperfeiçoado.

Consultorio á RUA NOVA, 356 — 1.º andar — Residencia: CAES DE CAPIBARIBE, 216

Crème Simon

Cuidai da vossa beleza como cuideis da vossa saude; o vosso rosto é uma delicada obra prima que deveis proteger.

O CREME SIMON

fabricado segundo formulas experimentadas, liberta a pele de todas as suas imperfeições, conservandolhe a beleza, a frescura e o aveludado. Da-lhe brancura e pureza impedindo a formação de rugas.

PÓ & SABONETE SIMON

Paris

Vigonal

O FORTIFICANTE MAIS PERFEITO

Recommendado para os Anemicos, Convalescentes, Neurasthenicos, Exgottados, Dyspepticos e Rachiticos. Enriquece o sangue. Augmenta o peso. Alimenta o cerebro. Fortalece os nervos. Tonifica os musculos. Abre o appetite. Accelera as forças. Revigora o organismo:

VIGONAL é 58 % mais rico em substancias nutritivas que qualquer outro fortificante.

Grandes laboratorios ALVIM & FREITAS

Caixa Postal n. 1370 — S. PAULO

CALLOS

Uma só gota d'este maravilhoso liquido acaba com o callo mais doloroso de um modo scientifico. Acaba com a dôr em 3 segundos. Enruga o callo e o desprende sem trabalho. Milhões de pessoas o usam devido aos conselhos médicos. A venda em toda a parte. Cuidado com as imitações.

"GETS-IT"

Chicago, E. U. A.

A machina humana

Toda gente sabida e prudente deve, periodicamente, proceder ao expurgo do organismo, submettendo-o a um certo regimen de desintoxicação. As pessôas que não podem sujeitar-se a tal limpeza periodica, obterão optimos resultados, sobretudo no verão, tomando alguns comprimidos Bayer de Helmitol durante o dia.

O Helmitol faz uma verdadeira lavagem, circulante, do organismo.

BAYER

HELMITOL

CURA

PULMONOL

TOSSE

LARGA-ME...DEIXA-ME GRITAR!

O XAROPE SÃO JOÃO

É O MELHOR PARA TOSSE E DOENÇAS DO PEITO — COM O SEU USO REGULAR:

1.º A tosse cessa rapidamente.

2.º As grippes, constipações ou defluxos, cedem e com ellas as dores do peito e das costas.

3.º Alliviam-se promptamente as crises (afflicções) dos asthmaticos e os accessos da coqueluche, tornando-se mais ampla e suave a respiração.

4.º As bronchites cedem suavemente, assim como as inflammações da garganta.

5.º A insomnia, a febre e os suores nocturnos desapparecem.

6.º Accentuam-se as forças e normalisam-se as funcções dos orgãos respiratorios.

O Xarope São João encontra-se em as Pharmacias.

Encontra-se nas melhores pharmacias e drogarias em todo o Brasil

PREÇO DO VIDRO — 3$000

Mate as Moscas e Guarde a Vida

Pulverize

FLIT

MARCA REGISTRADA

E' uma verdade

Não perdemos o nosso precioso tempo quando o occupamos para conhecer o que nos pode ser de grande utilidade!

Todos nós estamos sujeitos a passar por mudanças de temperatura, a receber emanações nocivas, a soffrer alterações organicas subitas, trazidas pelos esforços do trabalho, pelas nossas irregularidades ou imprudencias, disto resultando alterações febris que podem transformar o organismo, occasionar decomposições ou a morte.

Para evitarmos isto, para corrigirmos estas desordens quanto mais cêdo seja a medida tomada, tanto melhores serão os resultados.

E' assim que com uma só colherada da Solução Anti-febril SALVA-VIDA applicada antes dos resfriamentos se accentuarem antes das molestias se declararem, pode-se evitar muitas intervenções medicas, despezas com pharmacia, e se conservar o organismo mais são do que depois dos grandes soffrimentos.

A Solução SALVA-VIDA é um remedio miraculoso, benemerito... Applica-se em qualquer febre até mesmo inflamatoria, (como acontece com o aconito para os homeopathas) dando resultado sublime qualquer que seja o periodo, modificando, abrandando as febres de cursos forçados.

E' uma maravilha que facilmente verificará todo aquelle que della fizer uso.

Usae e sereis um franco admirador da Solução SALVA-VIDA.

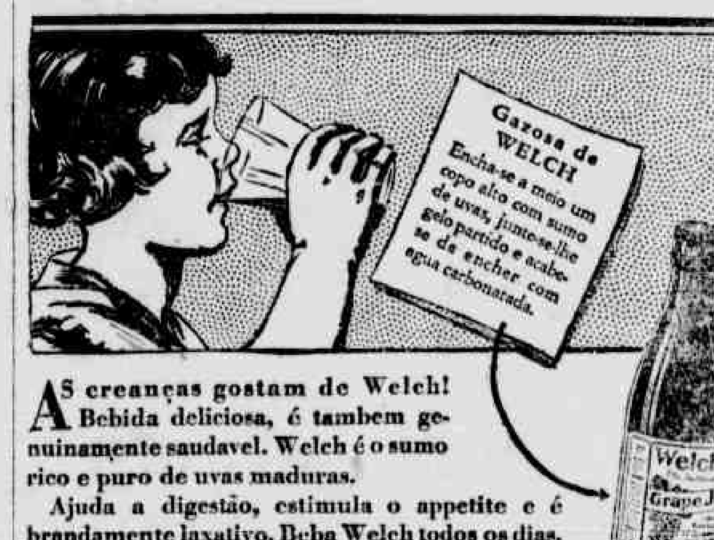

AS creanças gostam de Welch! Bebida deliciosa, é tambem genuinamente saudavel. Welch é o sumo rico e puro de uvas maduras.

Ajuda a digestão, estimula o appetite e é brandamente laxativo. Beba Welch todos os dias.

Succo de Uvas

Welch

PAUL J. CHRISTOPH CO., 98 Rua Ouvidor, Rio

Dr. Eduard Kirchner

MEDICO FORMADO NA ALLEMANHA E NO BRASIL

Cirurgia, Clinica medica e partos

Doenças das Senhoras

Consultorio:

RUA IMPERATRIZ, 58-1.º — TEL. 2650

Residencia:

RUA ALCINA, 67 — TEL. 28391

CONSULTAS: 9—11 e 2—4.

EXAMINE O PREÇO...

Verifique o rendimento...

E faça o seu juizo proprio sobre o

— COMBUSTIVEL NACIONAL —

"USGA"

Producto de inteira confiança, sempre uniforme, livre de acidos e impurezas, fabricado directamente em apparelhos proprios

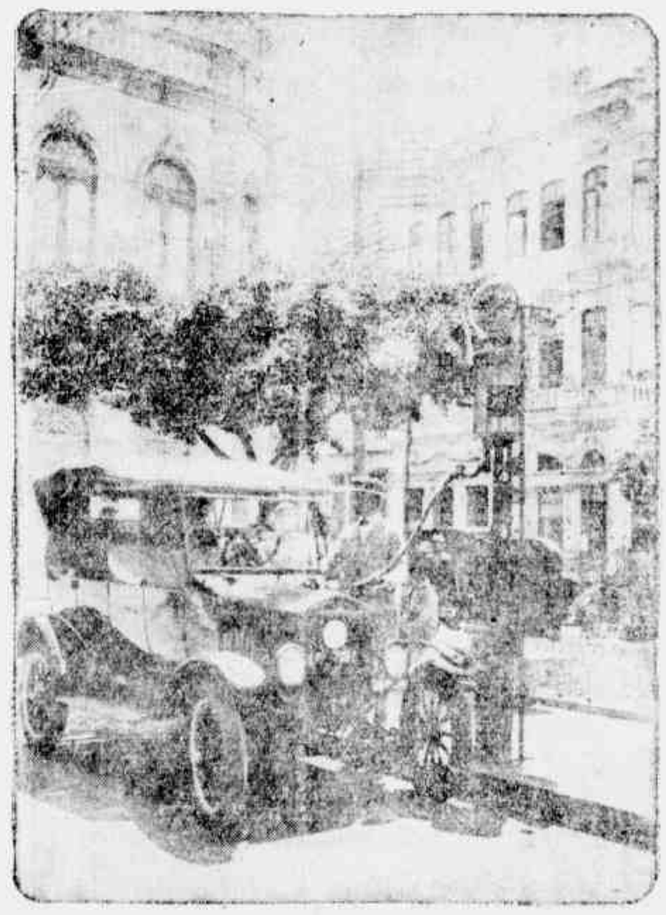

"USGA" não suja, nem ataca os mais sensiveis metaes dos automoveis

Como combustivel para motores de explosão, é o produto mais perfeito que se possa fabricar com tal efficiencia e rendimento e por tão baixo preço

---

Fabricação de CARLOS LYRA & COMPANHIA

LITRO: 600 REIS

(BONIFICAÇÃO DE 50 REIS EM CADA LITRO)

ALFAIATARIA MODELO

Rua Diario de Pernambuco, 100

TELEPHONE — 6505

Variadissimo sortimento de casemiras inglezas, brins brancos de linho e algodão, tricolines para camisas, Artigos nacionaes e estrangeiros, tudo do melhor gosto, padronagem escolhida. Capas de gabardine. Confecção sob medida. Direcção do competente mestre cortador A. D. Matteo, diplomado pela escola de Turino — Italia

TORPEDÃO

O vehiculo adequado por excellencia ao transporte interurbano de passageiros em longas viagens e más estradas

Construido para lotações de 16 e 20 passageiros para chassis de 1, e 1 1/2 toneladas, e até 20 passageiros, para chassis maiores.

CONFORTAVEL, ELEGANTE, ECONOMICO, LEVIANO

PEÇAM CATALOGOS E INFORMAÇÕES A

Endereço Telegraphico LANCIAUTO **GRASSI & Cia.** Rua Conselheiro Nebias, 179 S. PAULO

INSTITUTO DE RADIUM E RADIOLOGIA

DO

Dr. Ernesto Roesler

formado pela Universidade de Bonn (Allemanha), com carta revalidada pela Faculdade da Bahia, ex-assistente do Instituto Pathologico e da Maternidade da Universidade de Bonn

Unico Instituto de radium no norte do Brasil

Ampla e possante installação de Raios X

CLINICA MEDICA — GYNECOLOGIA — RADIOLOGIA

RADIUM

RADIOTHERAPIA

RAIOS X

Diathermia, electricidade medica. RAIOS ULTRA-VIOLETAS. Diagnostico de todas as molestias accessiveis aos Raios X. TRATAMENTO ESPECIAL DE CANCROS, FIBROMAS DO UTERO Molestias de senhoras, asthma, molestias do tubo digestivo, do baço e outros orgãos grandulares, lymphatismo, rachitismo e etc.

TRATAMENTOS — de 8 ás 12 horas.

CONSULTAS — de 2 ás 6 horas.

CONSULTORIO E RESIDENCIA — Rua Gervasio Pires (Defronte do Hotel Central).

AGENTES

A maior fabrica de carimbos, placas e gravuras no Brasil, precisa de agentes em todas as cidades. Informações: J. C. Fragata & Comp., rua Buenos Aires, 200 — Rio de Janeiro.

Dr. ZEFIRINO LIMA

CIRURGIÃO DENTISTA

Collocação de dentes de porcelana que imitam perfeitamente os naturaes.

Tratamento das diversas molestias dos dentes e da mucosa bucal.

Extracção inteiramente sem dôr.

Consultorio: PRAÇA DO LIVRAMENTO N. 84 — 1º andar.

TERRENO NO BARRO

VENDE-SE

Um grande e bem situado terreno no Barro, quasi defronte da egreja, com muita elevação, arborisado, com agua propria e de bôa qualidade, bonda na porta. Dimensões 66 metros de frente por 132 de fundo. Informações com Eurico Monteiro, á rua "Diario de Pernambuco", 41.

Dr. A. C. Vieira da Cunha

MEDICO-OPERADOR E PARTEIRO

De volta da America do Norte, onde esteve em estudos da sua clinica, reassumiu o exercicio clinico. Tratamento das colicas uterinas, irregularidades, hemorragias, corrimentos, assaduras, feridas, coceiras, perturbações da gravidez. Operações de apendicites, tumores, queda do utero, rupturas, hemorroides, hernias, estreitamentos, fistulas, hydrocele, beiço lascado, pé torto, etc.

CONSULTAS — de 8 ás 9 e 13 ás 17 horas.

RESIDENCIA E CONSULTORIO — Rua dos Hospicio, 821 — Telephone 2244 — Recife.

Dr. Arthur Gonçalves

Chefe de clinica do Hospital Santo Amaro — Professor da Faculdade — Cirurgião do Hospital Portuguez

OPERAÇÕES: — Tratamento cirurgico das doenças do estomago, intestinos, vesicula biliar, appendice, etc.

Tumores do ventre — Molestias das senhoras. Tratamento da blenorragia e suas complicações.

Cura de hernias, hydroceles e eventrações.

CONSULTAS — de 3 ás 5 horas da tarde — RUA NOVA, 223 — Ao lado do Regulador da Marinha — RESIDENCIA: 79, rua S. Gonçalo — TELEPHONE, 2224.

KODACOLOR

Uma fita da parada do circo, com seus palhaços, elephantes, cavallos e cavalleiros, tudo em vivas côres naturaes.

Ainda outra do gado pastando no prado coberto de bellas floras. O arco-iris a desenhar-se nas nuvens. Tudo isto e muito mais ainda, com o CINE KODAK e a ultima novidade, o film Kodacolor. E depois, o Kodascope projectará tudo, tal como seus olhos viram.

Peça-nos folhetos.

KODAK BRASILEIRA, Ltd., Caixa Postal 849, RIO DE JANEIRO

Queiram mandar-me detalhes sobre o Kodacolor,

Nome _____

Endereço _____

RUA HOSPICIO, 112 — 1.º ANDAR

THE BRITISH BANK OF SOUTH AMERICA, LIMITED

Estabelecido em 1863

Capital Autorisado e Subscripto	£	2.000.000
Capital realisado	£	1.000.000
Reserva	£	1.000.000

FILIAES:

Pernambuco, Bahia, Rio de Janeiro, São Paulo, Santos, Porto Alegre

Affiliado com:

THE ANGLO SOUTH AMERICAN BANK. LTD.

Capital Autorisado e Subscripto . . .	£	10,000.000
Capital Realisado	£	5,632.670
Fundo de Reserva	£	3,356.604

ABREM-SE:

CONTAS CORRENTES PARTICULARES
até 50:000$000 com talão de cheques
JUROS 4 °|° AO ANNO

CONTAS CORRENTES LIMITADAS
até Rs. 10:000$000, retirada livre de estampilhas
JUROS 4 °|° AO ANNO

CONTAS COM COFRES

O Banco fornece cofres para nelles serem depositadas as pequenas economias conforme condicções expostas no Banco.

JUROS 4 °|° AO ANNO

Recebem-se DEPOSITOS A PRAZO FIXO, cujos termos e condições se estabelecerão na occasião

NEUFELD -- o piano elegante por excellencia

NEUFELD E' O PIANO ALLEMÃO GARANTIDO PARA OS TROPICOS E EM USO AQUI, A GERAL CONTENTO, HA MAIS DE 30 ANNOS (CEPO DE METAL)

Sempre em stock por preços modicos

NÃO O CONFUNDIR COM TYPOS DE OUTRA MARCA

Unicos importadores:

A. O. COIMBRA & Cia.

PRAÇA SALDANHA MARINHO, 389 — RECIFE

Dr. ADAMASTOR LEMOS

PROF. DA FACULDADE DE MEDICINA — CIRURGIÃO DO HOSPITAL PEDRO II

CURSO DE APERFEIÇOAMENTO NAS GRANDES CLINICAS DE PARIS, BERLIM E VIENNA

Tratamento da Blenorrhagia dando 100 por cento de cura
Cura das hemorrhoides e dos estreitamentos do rectum sem operação e sem dôr
Cirurgia geral e especialmente dos orgãos genito-urinarios do homem e da mulher
Tratamento sem operação e sem dôr das varizes, ulceras, varicosas e hydrocelle
Apparelhagem electrica moderna para o exame e tratamento no interior da urethra, rim e rectum
Cura dos pyelytes e psycionephrites por processo modernissimo
Alta frequencia e Diathermia

CONSULTORIO: — Rua Nova, 370 — Das 14 horas ás 16

Telep. 6070

RESIDENCIA: — Rua dos Navegantes — Casa P. — Posta 207

BOA-VIAGEM

PARQUE

O MAIS LUXUOSO E CONFORTAVEL CINEMA DO NORTE DO BRASIL, COM INSTALLAÇÕES DA "WESTERN ELECTRIC" PARA FILMS SONOROS E FALADOS

INGRESSO — 3$300

HOJE — SOIRE'E, A'S 18 E 3|4 E 20 E 3|4 MATINE'E, A'S 14 E 1|2 HORAS — HOJE

CONTINUA EM ULTIMAS EXHIBIÇÕES O GRANDE TRIUMPHO DO CINEMA SONORO, COM

A DIVINA DAMA

UM FILM SYNCHRONIZADO, CANTADO E MUSICADO

— COM —

CORINE GRIFFITH

Uma Producção FIRST NATIONAL, distribuida pela PARAMOUNT

Amanhã

INAUGURAÇÃO DO CINEMA FALADO, COM

BROADWAY MELODY

FALADA — BAILADA — CANTADA

MUSICADA

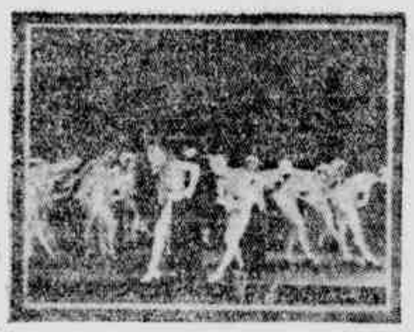

Uma maravilha METRO GOLDWYN MAYER

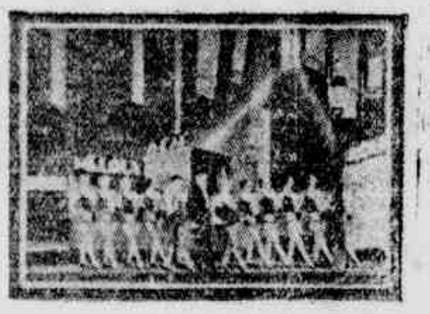

CINEMA ROYAL

HOJE — INGRESSO: 2$200 — HOJE

Clarissa confiara no caracter de um homem que não podia ver uma mulher sem desejar conquistal-a

OLGA TSCHECHOWA

— EM —

Mulher em Chammas

DEZ PARTES

Um estupendo film "Insuperavel", da UFA para o PROGRAMMA URANIA

SEGUNDA-FEIRA:

BETTY BRONSON

RICHARD WALING

— E —

ALIC B. FRANCIS

— EM —

Noiva do jazz

Um super-film FIRST-NATIONAL distribuido pela METRO-GOLDWYN-MAYER

AGUARDEM!!!

JOHN GILBERT LILIAN GISH

RENE'E ADORE'E

— EM —

La Boheme

a mais envolvente e enternecedora historia de amor!

Direcção de KING VIDOR

Um colosso METRO-GOLDWYN-MAYER

JOHN GILBERT

CINEMA GLORIA — IDEAL CINEMA

PRAÇA DA PENHA, 38 E 42 — PROPRIEDADE DE ALVARO FERREIRA LEITE — LARGO DO TERÇO, 61

Excellente orchestra composta de 5 professores, sob a direcção do maestro SERGIO SOBREIRA, funccionando em matinées e soirées — Exhibidor das producções da FOX FILM PARAMOUNT, FIRST NATIONAL, PATHE', UNIVERSAL e UFA

HOJE — Programma extraordinario — HOJE

Na Matinée — 1° Film: A SOMBRA DA VINGANÇA 6 actos de aventuras, com JACK PERRIN e REX.

2° Film: O TUBO SECRETO 5ª serie (conclusão) deste romance policial com WALTER MILLER.

3° Film — Uma COMEDIA em 2 actos de muito riso.

Horario: 1ª sessão ás 12 horas.

Na Soirée — 1ª sessão ás 16 1|2 horas.

O LAÇO DE AMISADE

O romance admiravel de tres almas que levaram a amisade ao extremo, denegado do sacrificio e da renuncia de si mesmo, producção PARAMOUNT.

Tres homens se ligaram por um affecto sincero. E a courança da amisade os tornou invulneraveis, atravez a vida, a todos os dardos da maldade! Desempenho impeccavel por WILLIAM BOYD, o inesquecivel interprete de O BARQUEIRO DO VOLGA, coadjuvado pelos astros queridos do fama ALAN HALE e FRED KOHLER.

Completará o programma: — Uma chistosa COMEDIA em 2 actos, de muito riso.

A excellente orchestra deste casino, sob a direcção do maestro SERGIO SOBREIRA, fará durante a exhibição do film LAÇO DE AMISADE, executar o seguinte programma: 1. — "Grein Corbo" — Valsa; 2. — Lehar — "Mazurka Azul" — Pot-pourri de operetta; 4. — Sobreira — "Martyr do Amor" — Valsa (inedita); 5. Verdi — "Joanna d'Arc" — Sinfonia

Excellente orchestra sob a direcção do maestro VENANCIO TEIXEIRA Exhibidor das afamadas producções da FOX FILM, PARAMOUNT, FIRST NATIONAL, UNIVERSAL, PATHE' e UFA

HOJE — Programma Monumental — HOJE

Na Matinée — Inicio das matinées á preços populares:

1° FILM: Allo Cheyenne Drama FOX-FILM, 5 actos com TOM MIX.

2° FILM: O Dever de Soldado FAR-WEST, UNIVERSAL, com ART ACCORD.

3° FILM — Uma impagavel comedia da "Century", 2 actos com CHIQUINHO.

A 1ª sessão começará ás 12 1|2 horas. Preços: adultos 1$100 — Creanças, $500.

Na Soirée — 1ª sessão ás 17 horas:

Preza de Amor

Uma producção considerada um primor cinematographico, pois nella nitidas gritando e inconfundiveis, se advinham as claridades do genio de FITZMAURICE. Surge com aquella sua personalidade inexcedivel como apostolo de GLORIA DOROTHY MAC KAILL, proporcionando neste trabalho a visão maravilhosa de uma pecadora que se redimiu e o galá MILTON SILLS dará uma figura austera que a tudo resistiu, que sobre pujou os mais tempestuosos embates, mais que tombou, glorioso aos pés da mulher que tudo fez para seduzil-o. Foi prendel-a e acabou prendendo-se aos seus encantos.

Completará o programma — Uma impagavel COMEDIA em 2 actos de muito riso.

A orchestra que funcciona neste casino, sob a direcção do maestro VENANCIO TEIXEIRA, durante a exhibição do film FREZA DE AMOR, executará o seguinte programma: 1. — "Estrella d'Esperança" — Valsa — O. Fetras;

VIDA COMMERCIAL

CAMBIO

BANCO DO BRASIL

	U. d'v	A' vista
Cambio	5 39|64	5 27|32
Libra	40$527	41$069
Franco	$329	$335
Franco Suisso	—	1$640
Marco	—	2$020
Lira	—	$442
Escudo	—	$382
Peseta	—	1$130
Dollar	8$370	8$460
Montevideo	—	7$850
Mil-reis ouro	—	4$567

BRITISH BANK

Cambio	5 3|4	5 11|16
Libra	41$739	42$197
Franco Belga	—	$245
Franco Suisso	—	1$680
Peseta	—	1$100
Escudo	—	$410
Lira	—	$463
Dollar	—	8$680
Franco	$310	$345

BANCO NACIONAL ULTRAMARINO

Cambio	5 25|32	5 23|32
Libra	41$513	41$967
Franco	—	$312
Escudo	—	$409
Franco Belga	—	1$220
Lira	—	$158
Peseta	—	1$160
Franco Suisso	—	1$695
Dollar	—	8$625

THE ROYAL BANK OF CANADA

Cambio	5 25|32	5 23|32
Libra	41$513	41$967
Dollar	—	8$620
Marco	—	2$080
Franco	$338	$319
Franco Suisso	—	1$670
Florim	—	—
Franco Belga	—	1$220
Barcelona	—	1$200
Praga	—	—

BANK OF LONDON

Cambio	5 25|32	5 23|32
Libra	41$513	41$967
Franco	—	$320
Franco Belga	—	$245
Franco Suisso	—	1$680
Escudo	—	$395
Lira	—	$155
Dollar	—	8$620

THE NATIONAL CITY BANK

Cambio	5 3|4	5 11|16
Libra	41$739	42$197
Franco	—	$342
Dollar	—	8$650
Franco Belga	—	1$220
Franco Suisso	—	1$700
Escudo	—	$395
Peseta	—	1$200
Lira	—	$160

BANCO FRANCEZ ITALIANO

Cambio	5 25|32	5 23|32
Libra	41$513	41$967
Franco	—	$312
Dollar	—	8$625
Escudo	—	$400
Peseta	—	1$160
Franco Suisso	—	1$695
Franco Belga	—	$244
Lira	—	$158

ASSUCAR

Cotações da Cooperativa Assucareira por 15 kilos

(Abatido o valor do sacco)

Bruto	"	a	32$000
3° jacto	—	"	—
Somenos	—	"	—
Demerara	42$25	"	48$25
Crystal	53$25	"	58$00
Gran-fina — 1° jacto	62$12	"	68$12
Gran-fina — 2° jacto	—	"	—

ALGODÃO

Maita	30$000	"	35$000
Sertão	30$000	a	35$000

Mercado calmo.

OUTROS GENEROS

FEIJÃO — Genero novo do Estado 37$000 a 38$000. Genero bom preto do Estado 37$000 a 38$000.

FARINHA — Genero do Estado 8$500 a 9$500, conforme a procedencia.

CAFE' — 21$000 a 21$500, conforme o typo.

MILHO — 12$000 a 12$500, conforme sacaria e qualidade.

MAMONA — 6$200 a 6$000, a granel e ensacada.

ALCOOL — Extra-sello, 1$000, de 8° a 40°. Sellado, 2$700.

AGUARDENTE — Extra-sello, $500; com sello, 2$200 a canada conforme o grau.

CERA DE CARNAUBA — 1.ª, 90$000. Mediana, 80$000. Cauhype 58$000. Gordurosa, 53$000. Arenosa, 55$000.

PELLES DE CABRA (Matta) — 55$000 a 58$000.

PELLES DE CABRA (Sertão) — 58$000 a 63$000.

PELLES DE CARNEIRO — 4$000 a 4$100.

SOLA — 7$500.

COUROS SALGADOS — 2$000.

COUROS ESPICHADOS — 2$500.

CAROÇO DE ALGODÃO — 2$000 a 2$100.

PREÇO DO SAL

SAL GROSSO, type norte:

SAL COMMUM de Itamaracá:

Saccaria de estopa, 70 kilos, 6$500

Saccaria de algodão, 70 kilos.... a 7$000.

PAUTA SEMANAL DA RECEBEDORIA DO ESTADO

Semana de 31 de Março a 5 de Abril de 1930.

Aguardente de cachaça (litro)	$090
Alcool (kilo)	$180
Algodão em pluma ou em rama (kilo)	2$240
Assucar refinado 1.° (kilo)	$310
Assucar refinado 2° (kilo)	$170
Assucar crystal (kilo)	$070
Assucar usina (kilo)	$130
Assucar demerara (kilo)	$110
Assucar branco (kilo)	$090
Assucar somenos (kilo)	$230
Assucar 3° jacto (kilo)	$200
Assucar mascavado (kilo)	$200
Arroz pilado (kilo)	1$000
Bagas de mamona (kilo)	$410
Farracha de Mangabeira (kilo)	2$000
Farracha de mandioca (kilo)	2$200
Caroço (kilo)	1$600
Café em caroço (kilo)	1$400
Caroço de algodão (kilo)	$140
Cêra de Carnauba (kilo)	2$700
Cocos descascados (kilo)	$220
Couros seccos espichados (k.)	1$650
Couros seccos salgados (k.)	1$300
Couros verdes (kilo)	$900
Farinha de mandioca (kilo)	$180
Fecula de mandioca (kilo)	$170
Feijão (kilo)	$630
Milho (kilo)	$200
Ouro (gramma)	5$000
Prata (gramma)	$400
Pelles de cabra (kilo)	8$040
Pelles de carneiro (kilo)	7$020

Os demais productos acham-se na pauta geral.

ARRECADAÇÃO DA RECEBEDORIA DO ESTADO

MEZ: MARÇO — ANNO: 1930

DIA 28.

Renda das contribuições de caridade	220$000
Do dia 1 ao dia 27	21:751$840
Total	21:971$840
Renda ordinaria	94:892$030
Do dia 1 ao dia 27	1.606:033$713
	1.700:925$713

MERCADO DE TITULOS

Apolices federaes

Uniformisada	740$000
Diversas emissões	730$000
Ao portador	720$000

Apolices Municipaes

Apolices municipaes de 1:000$000 7 % (juros vencidos, diversos coupons)	650$000
Acções do Banco do Povo de 300$000 a	55$000
Acções do Banco de Credito Real de Pernambuco de 110$ a	100$000
Acções do Banco Agricola de 200$ a	87$000
Letras hypothecarias do Banco Credito Real de Pernambuco do valor de 1:000$000 a	908$000
Phoenix, acções do valor realisado a	800$000
ao par.	
Ampulhrite, acções do valor realisado de 500$ a	400$000
Industrial Pernambucana (Fabrica Camaragibe" de 200$000 a	200$000

Apolices estaduaes

Valor de 1:000$, juros 7 % nominativos	710$000
Ao portador	695$000
Apolices do Estado do valor de 100$000, juros 7 %	70$000
Tecelagem de Sêda e algodão do Recife, acções de 1:000$ a	800$000
Apolices do Estado do valor de 500$ juros de 7 % 350$000.	
Apolices do Estado do valor de 200$, juros de 7 %	140$000

MOVIMENTO DO PORTO

DIA 29

Entradas:

N. Orleans e escalas — 43 dias — Vapor nacional *Aracajú*, de 2.152 toneladas, commandante José M. Vinhas, equipagem 56, carga varios generos; a Edgard de Hollanda.

Philadelphia e escalas — 23 dias — Vapor americano *Berury*, de 3.095 toneladas, commandante William Wall equipagem 35, carga varios generos; a Wallace Ingham.

Porto Alegre e escalas — 21 dias — Vapor nacional *Mantiqueira*, de 873 toneladas, commandante Ernesto Vater, equipagem 35, carga varios generos; a Edgard de Hollanda.

Sahidas:

Porto Alegre e escalas — Vapor nacional *Itatinga*, commandante José Pereira.

Tutoya e escalas — Vapor nacional *Piauhy*, commandante João Maria de Mello.

Santos e escalas — Vapor nacional Guarajuba, commandante Carlos de Carvalho e Silva.

Porto Alegre e escalas — Vapor nacional *Ines*, commandante José Craveiro.

Montevidéo e escalas — Vapor nacional *Rio Amazonas*, commandante Heraclio de Faria.

Victoria e escalas — Vapor americano *Berury*, commandante William Wall.

PEQUENA CABOTAGEM

Entraram 12 embarcações a vela com procedencia dos differentes portos do litteral deste Estado e foram despachadas 10 embarcações.

VAPORES A CHEGAR

Mez de Março

"Itanagé" do sul a 30
"Iguassu" do sul a 30
"Victoria" do norte a 31
"Anatolia" da Europa a 31
"Itapema" do sul a 31

Mez de Abril

"Campos Salles" do sul a 1
"Taquary" do norte a 1
"Recife" do sul a 1
"Araraquara" do sul a 1
"Itapema" do norte a 2
"João Alfredo" do sul a 2
"Sachsenwald" da Europa a 2
"Almanzora" do sul a 3
"Aria" do sul a 3
"G. Guimarães" do sul a 4
"Guarapy" do norte a 4
"Manáos" do norte a 4
"Orania" do sul a 5
"Ango" do sul na primeira quinzena.
"Astrida" do sul a 9
"Arlanza" da Europa a 9
"Raul Soares" da Europa a 9
"Astrida" do sul a 9
"Voltaire" da America a 9
"Flandria" da Europa a 10
"Lipari" do sul a 11
"Sabor" do sul a 14
"Geiria" do sul a 15
"Bilbão" da Europa a 15
"Guarujá" do sul a 26
"Vauban" da America a 27
"Zeelandia" da Europa a 21
"Bangu" da America a 23
"Tunisier" do sul a 25
"Campeiro" do sul a 22
"Barreado" da America a 31

VAPORES A SAHIR

Mez de Março

"Silarus" para a Europa a 30
"Itanagé" para o norte a 30
"Aracaju" para o sul a 30
"Iguassu" para o norte a 30
"Itapema" para o norte a 31
"Mantiqueira" para o sul a 31

Mez de Abril

"Campos Salles" para o sul a .. 1
"Anatolia" para o sul a 1
"Recife" para o norte a 1
"João Alfredo" para o norte a .. 2
"Araraquara" para o sul a 2
"Victoria" para o sul a 2
"Almanzora" para a Europa a .. 2
"Sachsenwald" para o sul a 2
"Aria" para a Europa a 3
"Taquary" para o sul a 3
"Manáos" para o sul a 3
"G. Guimarães" para a Europa a 4
"Orania" para a Europa a 5
"Itapema" para o sul a 1
"Guarapy" para o sul a 4
"Astrida" para a Europa a 9
"Arlanza" para o sul a 9
"Raul Soares" para o sul a 9
"Astrida" para a Europa a 9
"Voltaire" para o sul a 9
"Ango" para a Europa na primeira quinzena.
"Flandria" para o sul a 10
"Lipari" para a Europa a 11
"Sabor" para a Europa a 14
"Geiria" para a Europa a 15
"Bilbão" para o sul a 15
"Guarujá" para a Europa a 20
"Duplex" para o sul a 23
"Vauban" para o sul a 25
"Zeelandia" para o sul a 24
"Tunisier" para a Europa a 25
"Bangu" para o sul a 26
"Campeiro", para o sul a 27
"Barreado" para a America a .. 32

ANCORADOURO INTERNO

Vapor inglez "Raphael", carregando.

Vapor inglez "Silarus", carregando.

Vapor brasileiro "Aracaju", descarregando.

Vapor brasileiro "Mantiqueira", descarregando.

ILEGÍVEL